



**INE**

Instituto Nacional  
de Estatística

# Anuário de Estatísticas das Empresas 2015 - 2018



**Edição 2019**



**ANUÁRIO DE ESTATÍSTICA DAS EMPRESAS**

---

**2015-2018**

## **Ficha Técnica**

### **Director Geral**

Camilo Ceita

### **Editor**

Instituto Nacional de Estatística

Rua: Ho-Chi-Minh

Caixa Postal nº 1215

Tel.: +244 226 420 730/1

Luanda – Angola

[www.ine.gov.ao](http://www.ine.gov.ao)

### **Controlo de Qualidade**

Camilo Ceita

Sílvio de Carvalho

### **Composição e Impressão**

INE – Departamento de Informação e Difusão

### **Tiragem**

50 Exemplares

### **Preço**

2 000 Kz

Para esclarecimento e informação adicional sobre o conteúdo desta publicação contactar:

**Departamento de Informação e Difusão**, e-mail: [geral@ine.gov.ao](mailto:geral@ine.gov.ao)

Reprodução autorizada, excepto para fins comerciais, com indicação da fonte bibliográfica

© **INE**. Luanda, Angola – 2018

## ÍNDICE

|   |           |
|---|-----------|
| <b>LISTA DE QUADROS E GRÁFICOS .....</b>                                | <b>6</b>  |
| <b>NOTA INTRODUTÓRIA.....</b>   | <b>9</b>  |
| <b>APLICAÇÃO DO PRINCÍPIO DO SEGREDO ESTATÍSTICO .....</b>              | <b>10</b> |
| <b>SINAIS CONVENCIONAIS E SIGLAS .....</b>                              | <b>10</b> |
| <b>CAPÍTULO 1 .....</b>   | <b>11</b> |
| CARACTERIZAÇÃO DAS EMPRESAS.....  | 11        |
| SÍNTESE DOS RESULTADOS .....  | 13        |
| <b>CAPÍTULO 2 .....</b>   | <b>17</b> |
| INDICADORES DE NATALIDADE E MORTALIDADE DAS EMPRESAS .....              | 17        |
| 2.1. TAXAS DE NATALIDADE E DE MORTALIDADE DE EMPRESAS.....              | 18        |
| 2.1.1 NATALIDADE.....   | 18        |
| 2.2 MORTALIDADE.....  | 20        |
| <b>QUADROS .....</b>  | <b>23</b> |
| 3.1. CARACTERIZAÇÃO DAS EMPRESAS .....                                  | 25        |
| 3.2. CARACTERIZAÇÃO DAS EMPRESAS EM ACTIVIDADE .....                    | 30        |
| 3.3. DEMOGRAFIA DE EMPRESAS: NATALIDADE E MORTALIDADE.....              | 48        |
| <b>ANEXOS.....</b>  | <b>57</b> |
| i) DIVISÃO POLÍTICO-ADMINISTRATIVA DE ANGOLA.....                       | 59        |
| ii) CLASSIFICAÇÃO DAS ACTIVIDADES ECONÓMICAS DE ANGOLA, REVISÃO 2 ..... | 59        |

## LISTA DE QUADROS E GRÁFICOS

---

### QUADROS

|  |    |
|--|----|
| Quadro 1- Empresas Existentes no Período 2015 - 2018 por Província, segundo a situação perante a Actividade...                               | 25 |
| Quadro 2 - Estrutura de Empresas Existentes no Período 2015 - 2018 por Província, segundo a situação perante a Actividade .....              | 26 |
| Quadro 3 - Empresas Registadas no Período 2015 - 2018 por Secção da CAE Revisão 2, segundo a situação perante a Actividade.....              | 27 |
| Quadro 4 - Estrutura de Empresas Registadas no Período 2015 - 2018 por Secção da CAE Revisão 2, segundo a situação perante a Actividade..... | 29 |
| Quadro 5 - Empresas em Actividade no Período 2015 - 2018 por Província, segundo a forma Jurídica .....                                       | 30 |
| Quadro 6 - Estrutura de Empresas em Actividade no Período 2015 - 2018 por Província, segundo a forma Jurídica                                | 32 |
| Quadro 7 - Empresas em Actividade no Período 2015- 2018 por Secção da CAE Rev2, segundo a Forma Jurídica ...                                 | 34 |
| Quadro 8 - Estrutura de Empresas em Actividade no Período 2015 - 2018 por Secção da CAE Rev2, segundo a Forma Jurídica .....                 | 36 |
| Quadro 9 - Empresas em Actividade em 2018 por Província, segundo os Sectores Institucionais .....  | 37 |
| Quadro 10 - Estrutura de Empresas em Actividade em 2018 por Província, segundo os Sectores Institucionais.....                               | 37 |
| Quadro 11 - Empresas em Actividade em 2018 por Secção da CAE Revisão 2, segundo os Sectores Institucionais ..                                | 38 |
| Quadro 12 - Estrutura de Empresas em Actividade em 2018 por Secção da CAE Revisão 2, segundo os Sectores Institucionais .....                | 39 |
| Quadro 13 - Empresas em Actividade em 2015 – 2018, por Sectores Institucionais, segundo a Forma Jurídica.....                                | 40 |
| Quadro 14 - Estrutura de Empresas em Actividade em 2015 – 2018, por Sectores Institucionais, segundo a Forma Jurídica .....                  | 41 |
| Quadro 15 - Empresas em Actividade em 2018 por Província, segundo o Ano de Início de Actividade .....  | 42 |
| Quadro 16 - Empresas em Actividade em 2018 por Secção da CAE Revisão 2, segundo o Ano de Início de Actividade .....                          | 43 |
| Quadro 17 - Empresas em Actividade em 2018 por Província, segundo a Secção da CAE Revisão 2 .....  | 44 |
| Quadro 18- Estrutura de Empresas em Actividade em 2018 por Província, segundo a Secção da CAE Revisão 2 .....                                | 45 |
| Quadro 19 - Dimensão de micro pequenas, medias e grandes Empresas em Actividade em 2018 por Província .....                                  | 46 |
| Quadro 20- Empresas em Actividade por província em 2018, segundo escalão do pessoal ao serviço .....   | 46 |
| Quadro 21 - Dimensão de micro pequenas, medias e grandes Empresas em Actividade em 2018 por Secção da CAE Revisão 2 .....                    | 47 |
| Quadro 22 – Dinâmica na série das empresas Activas, Suspensas e Encerradas por Província, em 2017 – 2018 .....                               | 48 |
| Quadro 23 - Taxa de Natalidade de Empresas, por Província em 2015 – 2018 .....   | 49 |
| Quadro 24 - Taxa de Mortalidade das empresas por Província, em 2015 – 2018 .....   | 49 |
| Quadro 25 - Taxa de Natalidade de Empresas em Actividade por Forma Jurídica, em 2015 – 2018 .....  | 50 |
| Quadro 26 -Taxa de Mortalidade de Empresas, por Forma Jurídica, em 2015 – 2018.....  | 50 |
| Quadro 27 - Taxa de Natalidade de Empresas em Actividade, por Sector Institucional, em 2015 – 2018 .....                                     | 50 |
| Quadro 28 - Taxa de Mortalidade de Empresas, por Sectores Institucionais, em 2015 – 2018 .....   | 50 |

|  |    |
|--|----|
| Quadro 29 - Taxa de Natalidade de Empresas em actividade por Secção da CAE Revisão 2, em 2015 – 2018 .....   | 51 |
| Quadro 30 - Taxa de Mortalidade de Empresas, por secção da CAE Revisão 2, em 2015 – 2018 .....   | 51 |
| Quadro 31 - Distribuição Percentual das empresas em actividade, por Forma Jurídica, segundo escalão do número do pessoal ao Serviço em 2015 – 2018 .....         | 52 |
| Quadro 32 - Distribuição Percentual das Empresas em Actividade, por Sector Institucional, segundo o Escalão do número do pessoal ao Serviço em 2015 - 2018 ..... | 52 |
| Quadro 33 - Distribuição percentual das empresas em actividade, por Secção da CAE Revisão 2, segundo o escalão do número pessoal ao serviço em 2017 – 2018.....  | 53 |

## GRÁFICOS

|  |    |
|--|----|
| Gráfico 1 - Empresas Registadas no período 2015-2018, por situação perante a Actividade .....                            | 14 |
| Gráfico 2 - Distribuição percentual de empresas Registadas no período 2015-2018, por situação perante a Actividade ..... | 14 |
| Gráfico 3 - Distribuição de empresas em Actividade em 2018, por Província .....  | 15 |
| Gráfico 4 - Distribuição de empresas em Actividade em 2018, por Secção da CAE Revisão 2 .....                            | 15 |
| Gráfico 5 - Distribuição de empresas em Actividade em 2018, por Forma Jurídica .....                                     | 16 |
| Gráfico 6 - Distribuição de empresas em Actividade em 2018, por ano de início de Actividade.....                         | 16 |
| Gráfico 7 - Taxa de Natalidade e Mortalidade das empresas de 2015 a 2018.....  | 18 |
| Gráfico 8 - Taxa de Natalidade das empresas por Província de 2015 a 2018 .....   | 18 |
| Gráfico 9 - Taxa de Natalidade por secção da CAE Revisão2 em 2017 a 2018.....  | 19 |
| Gráfico 10 - Taxa de Natalidade das Empresas de 2015 a 2018, por Forma Jurídica.....                                     | 19 |
| Gráfico 11- Taxa de Natalidade das Empresas de 2015 a 2018, por Sector Institucional .....                               | 19 |
| Gráfico 12 – Taxa de Mortalidade das empresas por Província de 2015 -2018.....   | 20 |
| Gráfico 13 - Taxa de Mortalidade das Empresas por Secção da CAE Revisão2 em 2015 -2018.....                              | 20 |
| Gráfico 14 - Taxa de Mortalidade das Empresas de 2015 a 2018, por Forma Jurídica .....                                   | 21 |
| Gráfico 15 - Taxa de Mortalidade das Empresas de 2015 a 2018, por Sector Institucional.....                              | 21 |
| Gráfico 16 - Variação de Natalidade e Mortalidade em 2015 a 2018.....  | 22 |

## NOTA INTRODUTÓRIA

---

A presente publicação referente ao período 2015-2018, é uma resposta à crescente procura por Informações Estatísticas Oficiais sobre empresas em Angola, com base nos dados do Ficheiro de Unidades Estatísticas Empresariais (FUE) existente no Instituto Nacional de Estatística (INE).

Com a realização em 2003 do primeiro Recenseamento de Empresas e Estabelecimentos (REMPE), o FUE passou a ser dinâmico, mais coerente e actualizado de forma regular, recorrendo a fontes administrativas, inquéritos, jornais e relatórios sectoriais.

A publicação compreende dois capítulos tendo o primeiro como objectivo, apresentar a caracterização do tecido empresarial em Angola nomeadamente, distribuição de empresas por Província, por Classificação das Actividades Económicas (CAE Rev.2), por Natureza Jurídica, por Sectores Institucionais segundo a Situação na Actividade (activas e inactivas) e por Ano de Início da Actividade.

O capítulo 2 tem como objectivo proporcionar informação agregada relativa à população de empresas implantadas em todo o território nacional, tomando em consideração os aspectos vinculados à dinâmica empresarial, com a aplicação de metodologias internacionais recomendadas. Esta metodologia proporciona as directrizes que permitem identificar empresas e gerar indicadores relativos ao nascimento, morte e sobrevivência das empresas, através da análise de dados e cruzamento de variáveis da base de dados.

As informações resultam da compilação de dados do Inquérito Anual Harmonizado às Empresas (IAHE) e de outros inquéritos económicos realizados pelo INE. Incluem-se também os dados obtidos do Registo Geral de Empresas (RGE), realizado no INE, Serviços Provinciais do INE (SPINE) e em várias Unidades do Serviço Integrado de Atendimento ao Cidadão (SIAC) e do Guiché Único da Empresa (GUE) existentes em todo o País.

A publicação inclui notas técnicas com informações básicas para a sua compreensão, conceitos das variáveis utilizadas, gráficos e quadros de resultados. A descrição dos códigos de actividade e de localização geográfica encontram-se em “Anexo”.

Tendo em atenção as características da publicação e o volume de informação tratada, referentes a uma série, os dados são apresentados aos níveis mais agregados dos ramos de actividade e de localização geográfica, isto é, da Secção da CAE Rev.2 e da Divisão Político-Administrativa de Angola (DPA), por Província.

Finalmente, aproveitamos este espaço para expressar os nossos melhores agradecimentos a todas as entidades que, em tempo oportuno, concederam o apoio necessário para a realização destas importantes operações estatísticas, bem como a todas as empresas que disponibilizaram dados ao INE.

## **APLICAÇÃO DO PRINCÍPIO DO SEGREDO ESTATÍSTICO**

---

O segredo estatístico visa salvaguardar a privacidade das Entidades, preservar a concorrência entre os agentes económicos e garantir a confiança dos inquiridos no Sistema Estatístico Nacional.

Considera-se individualização da informação quando o número de unidades, para o nível de agregação tabulado, for igual ou inferior a dois.

Para assegurar a observância do princípio do segredo estatístico, foi utilizado o sinal convencional (...), nas células correspondentes aos dados a serem omissos, relativos a uma ou duas unidades estatísticas.

A informação estatística com maior desagregação, pode ser disponibilizada, quanto às variáveis inquiridas e publicadas, de acordo com as necessidades de cada utilizador, mediante pedido específico, respeitando o princípio do segredo estatístico.

## **SINAIS CONVENCIONAIS E SIGLAS**

---

### **SINAIS CONVENCIONAIS**

|     |   |
|-----|---|
| ... | Dado confidencial                           |
| -   | Resultado nulo                              |
| X   | Dado não disponível                         |
| 0   | Dado inferior a metade da unidade utilizada |

### **SIGLAS**

|                  |   |
|------------------|---|
| <b>BUE</b>       | Balcão Único do Empreendedor                                  |
| <b>CAE Rev.2</b> | Classificação das Actividades Económicas de Angola, Revisão 2 |
| <b>DPA</b>       | Divisão Político-Administrativa de Angola                     |
| <b>FUE</b>       | Ficheiro de Unidades Estatísticas                             |
| <b>GUE</b>       | Guiché Único da Empresa                                       |
| <b>IAHE</b>      | Inquérito Anual Harmonizado às Empresas                       |
| <b>INE</b>       | Instituto Nacional de Estatística                             |
| <b>Kz.</b>       | Kwanza, unidade monetária de Angola                           |
| <b>REMPE</b>     | Recenseamento de Empresas e Estabelecimentos                  |
| <b>RGE</b>       | Registo Geral de Empresas                                     |
| <b>SIAC</b>      | Serviço Integrado de Atendimento ao Cidadão                   |

# CAPÍTULO 1

---

## Caracterização das Empresas



## SÍNTESE DOS RESULTADOS

---

O Registo Geral de Empresas (RGE) é um acto administrativo consubstanciado no registo de novas empresas que se realiza de forma contínua, em conformidade com o Decreto nº 92/82 de 18 de Outubro, do Conselho de Ministros.

De acordo com o referido Decreto, todas as empresas estabelecidas em Angola devem efectuar o seu registo estatístico no INE, mediante o preenchimento de um Questionário, com o objectivo de recolher informação relevante para facilitar a medição correcta da actividade económica empresarial no País. A informação prestada pelas empresas, no âmbito do RGE, é actualizada anualmente e emitido um Certificado com período de validade anual.

O Registo e a actualização de dados de empresas realizam-se no INE, nos SPINE e nas unidades do GUE e do SIAC localizados nas sedes das províncias.

O tecido empresarial angolano, em termos de número de unidades registadas, observou uma tendência sempre crescente ao longo do período 2015 a 2018. Até o final do período em referência foram analisadas, no Ficheiro de Unidades Estatísticas empresariais, FUE, 185 897 empresas. Deste universo 52 689 encontravam-se em actividade em 2018, comparado com o ano anterior (2017) que tinha o universo de 49 376 empresas activas.

Quanto à distribuição de empresas em actividade por província, as mais representativas, nas quais se encontravam as maiores concentrações em 2018 foram Luanda, Benguela, Cuanza Sul, Huíla, Huambo e Cabinda, com 58,9%, 7,5%, 4,4%, 4,3%, 4,1% e 3,3%, respectivamente.

Considerando a distribuição de empresas nos diferentes ramos de actividade, em 2018, classificadas por Secção da Classificação de Actividades Económicas (CAE) Rev.2, permanecem em destaque o “Comércio por grosso e a retalho”, “Alojamento e restauração (restaurantes e similares)”, “Actividades de consultoria, científicas, técnicas e similares”, “Construção”, “Indústria Transformadora”, “Actividades administrativas e serviços de apoio”, “Outras actividades de serviços” com 49%, 9%, 5%, 6%, 6% e 4%, respectivamente.

Em relação à Forma Jurídica (propriedade) das empresas, destacam-se as “Empresas em Nome Individual”, correspondentes a 49% “seguida das Sociedades por Quotas” que representam 50%.

Nos Sectores Institucionais, as “Famílias” e as “Sociedades Não Financeiras Privadas Nacionais” predominam, com 49% e 50%, respectivamente.

**Gráfico 1 - Empresas Registadas no período 2015-2018, por situação perante a Actividade**

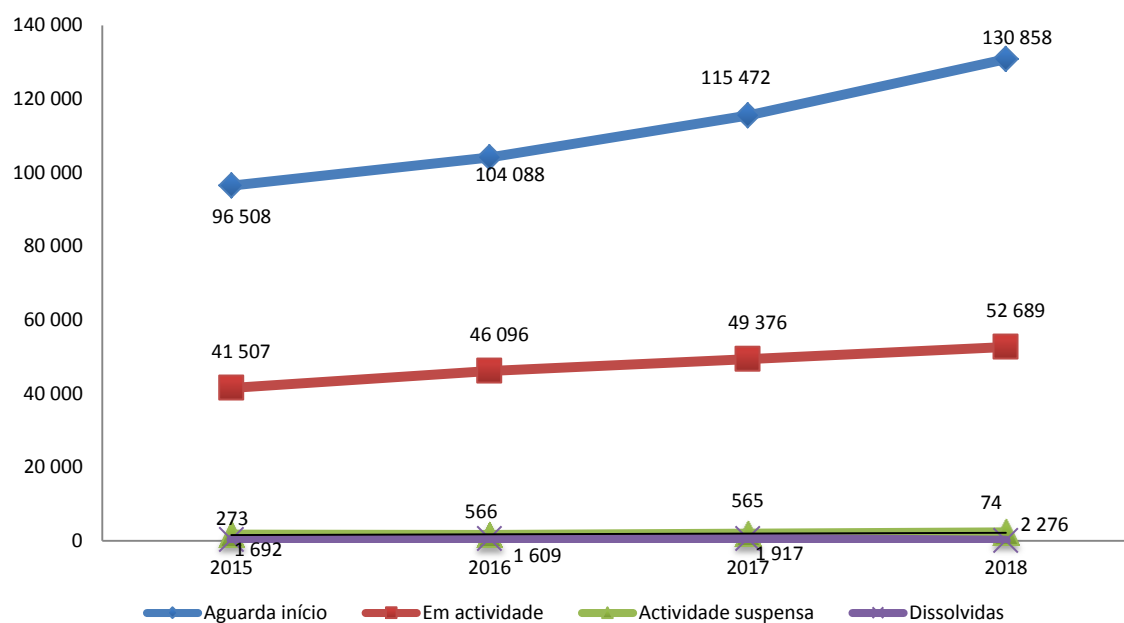

**Gráfico 2 - Distribuição percentual de empresas Registadas no período 2015-2018, por situação perante a Actividade**

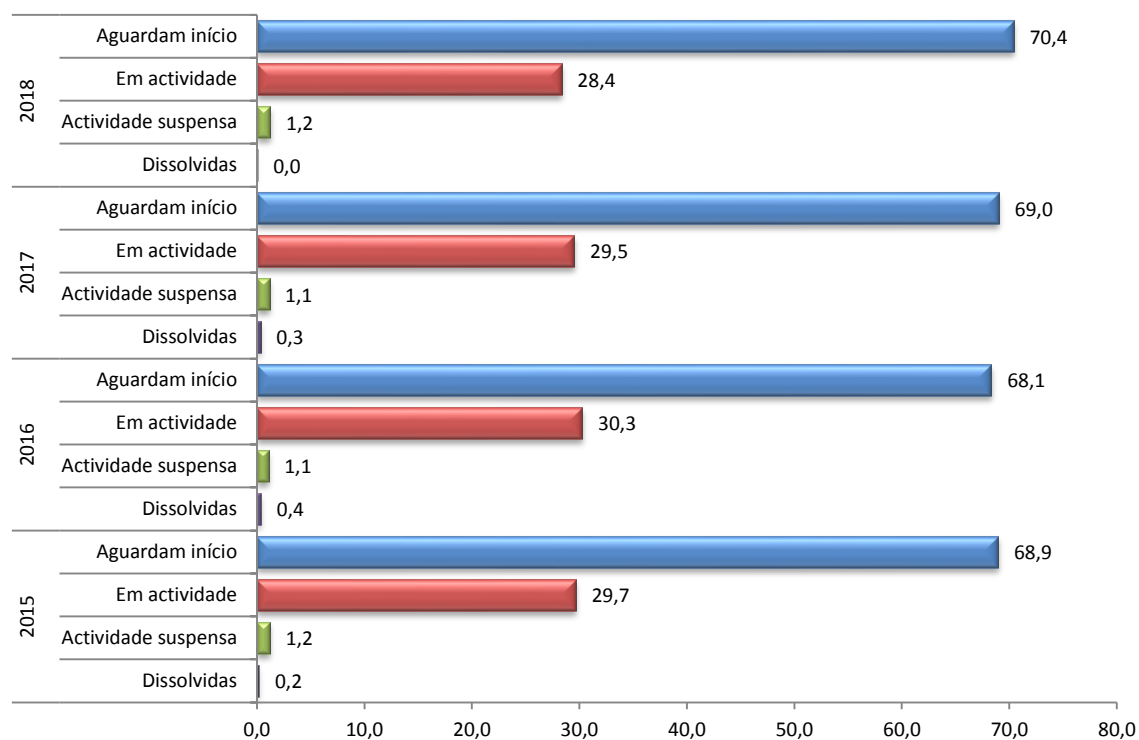

**Gráfico 3 - Distribuição de empresas em Actividade em 2018, por Província**

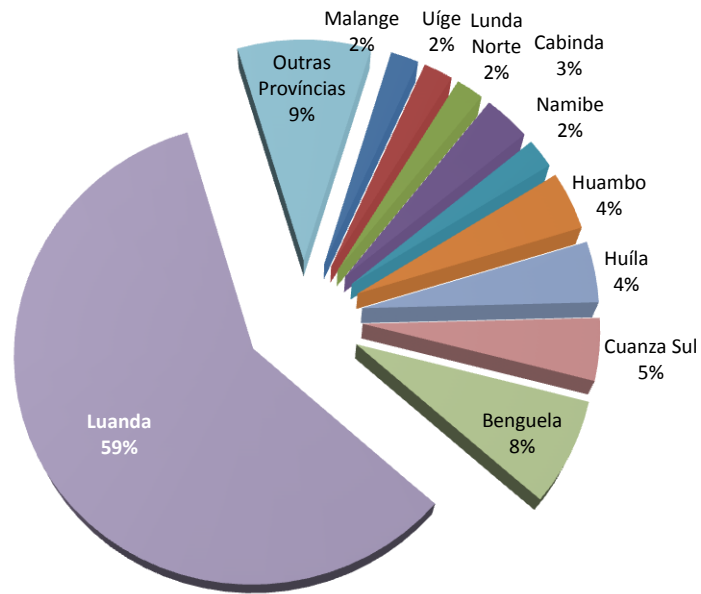

**Gráfico 4 - Distribuição de empresas em Actividade em 2018, por Secção da CAE Revisão 2**

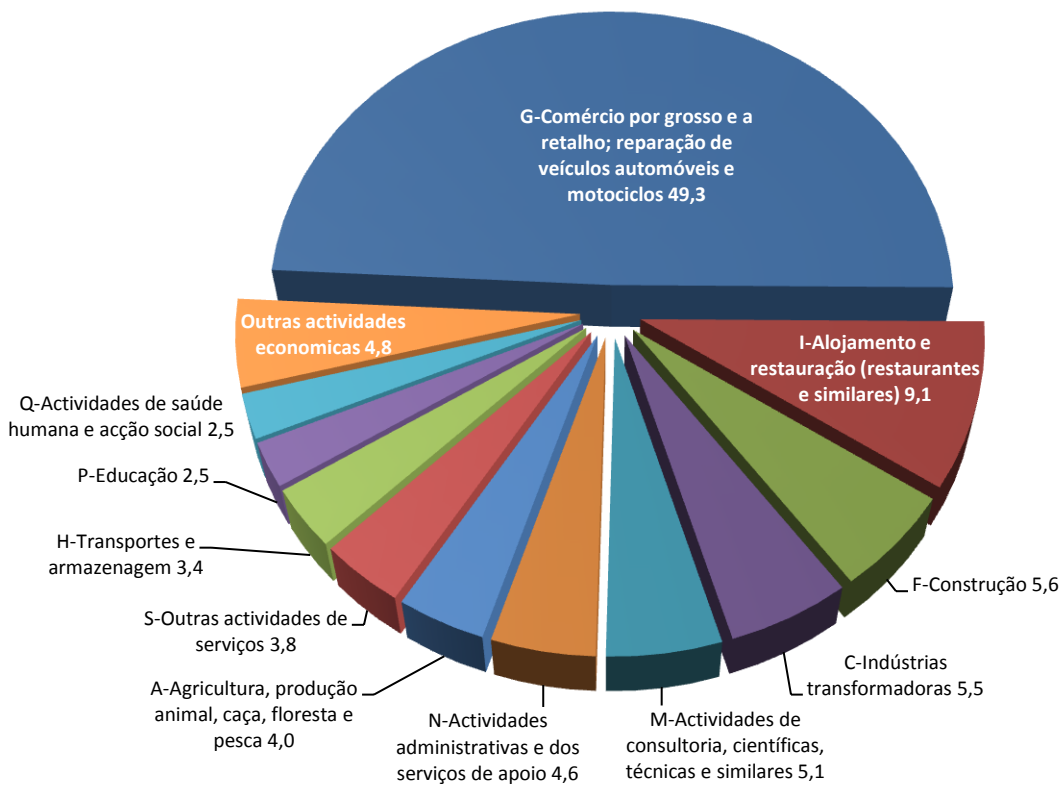

**Gráfico 5 - Distribuição de empresas em Actividade em 2018, por Forma Jurídica**

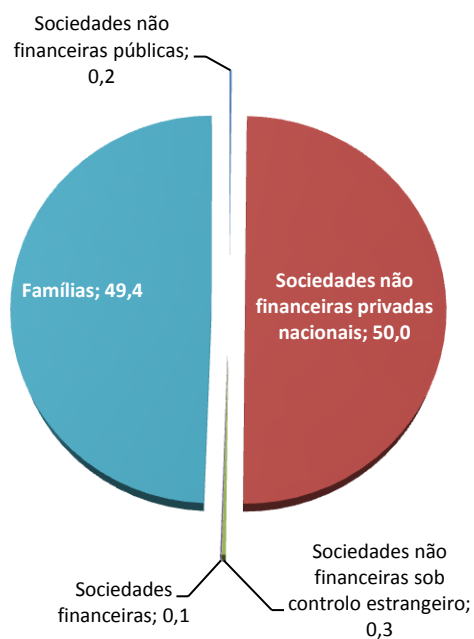

**Gráfico 6 - Distribuição de empresas em Actividade em 2018, por ano de início de Actividade**

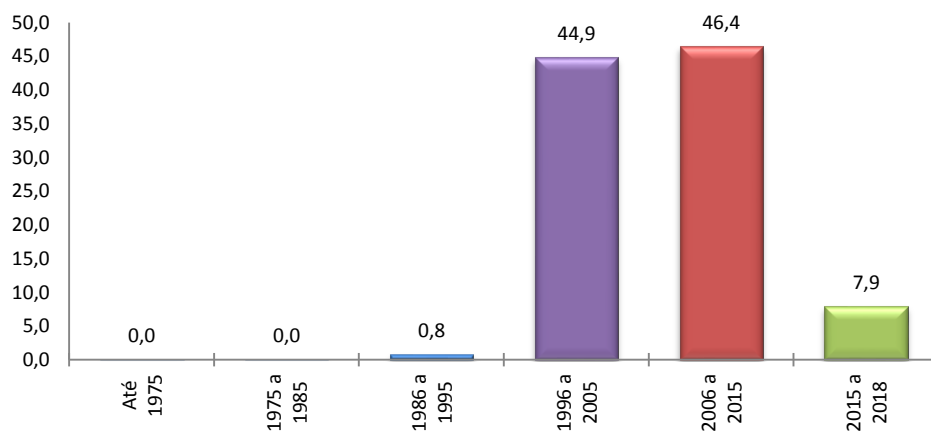

# CAPÍTULO 2

---

## Indicadores de Natalidade e Mortalidade das Empresas

## 2.1. Taxas de Natalidade e de Mortalidade de Empresas

No período em referência a maior taxa de natalidade de empresas em Angola foi registada em 2015 com 5,3% e a menor em 2014 e 2018 com 1,4% respectivamente. Quanto à mortalidade, esta foi mais alta em 2016, com 1,5% e mais baixa em 2018 com 1,2%.

**Gráfico 7 - Taxa de Natalidade e Mortalidade das empresas de 2015 a 2018**

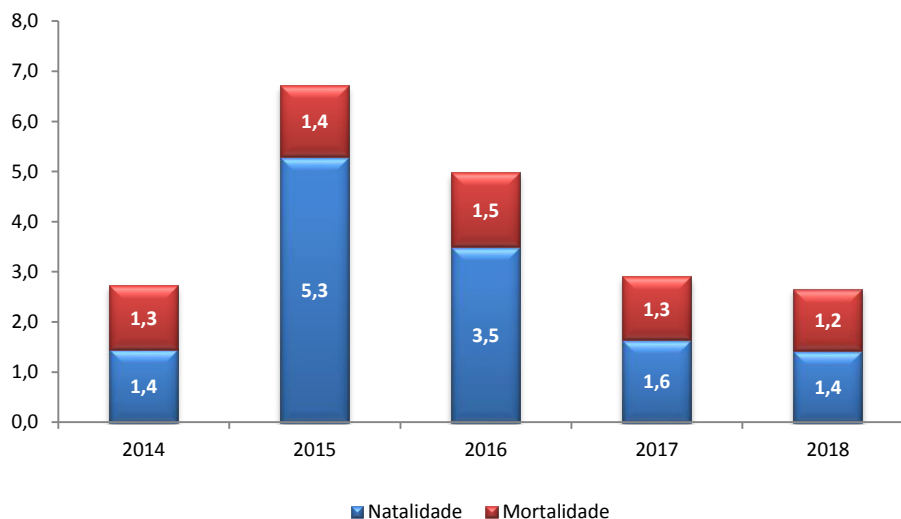

### 2.1.1 Natalidade

A maior taxa de natalidade no período em análise registou-se nas Províncias do Uíge com 18% e Huambo 17%, em 2018.

**Gráfico 8 - Taxa de Natalidade das empresas por Província de 2015 a 2018**

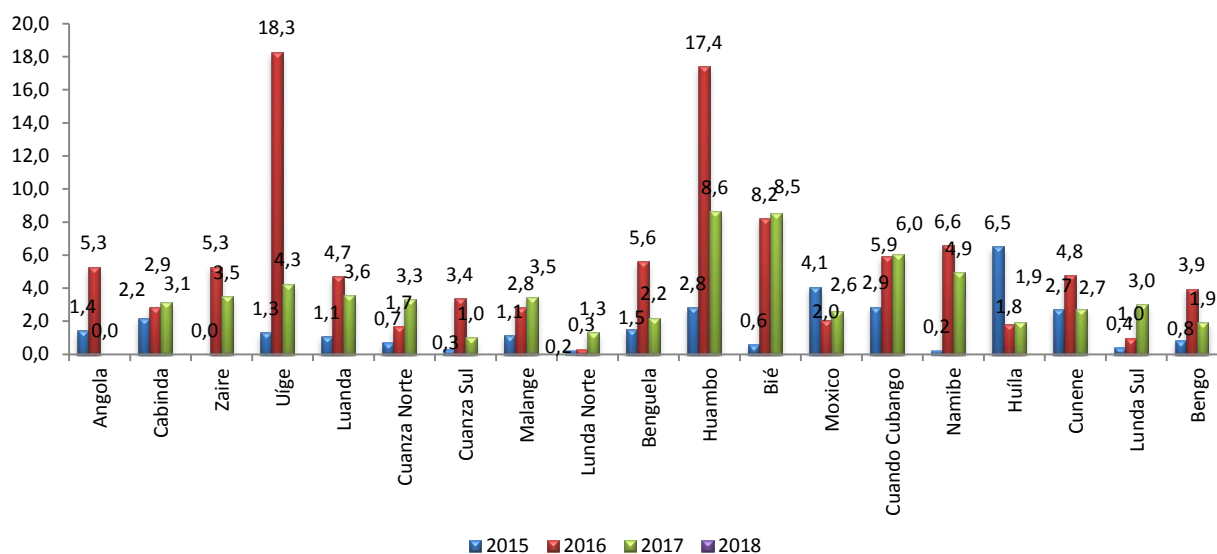

Em relação às Actividades Económicas em 2018, as maiores taxas de natalidade de empresas, foram observadas nas Actividades artísticas, de espectáculos, desportivas e recreativas, com 5,3%, seguidos das Actividades administrativas e dos Serviços de apoio, com 4,8%.

**Gráfico 9 - Taxa de Natalidade por secção da CAE Revisão2 em 2017 a 2018**

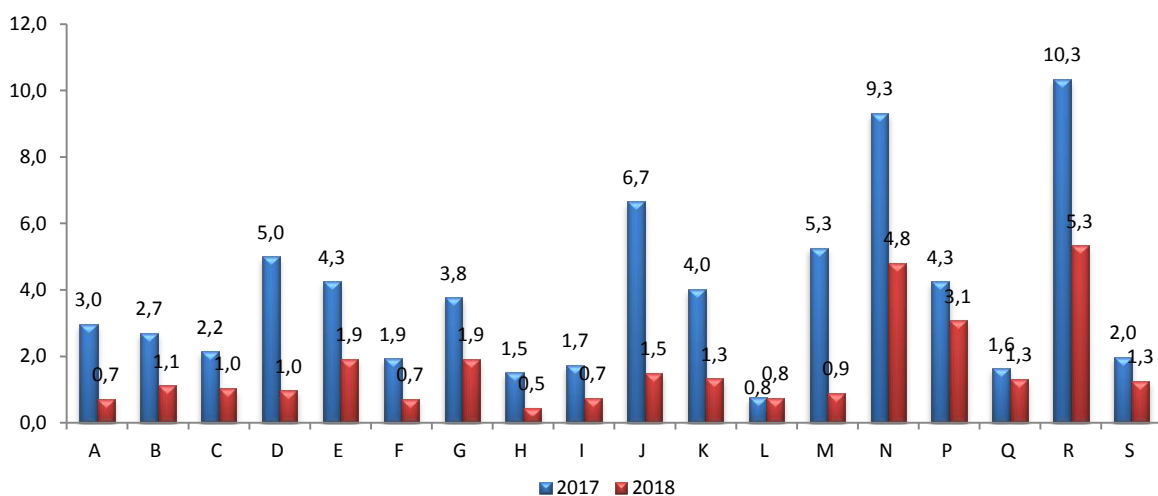

Observando a Forma Jurídica, as sociedades por Quotas tiveram a taxa de natalidade mais elevada em 2015, com 6,2% e em 2017 com 5,2%.

Em 2018, as menores taxas de natalidade foram observadas nas sociedades Anónimas e nas empresas públicas, 1,2% e 0,8% respectivamente.

**Gráfico 10 - Taxa de Natalidade das Empresas de 2015 a 2018, por Forma Jurídica**

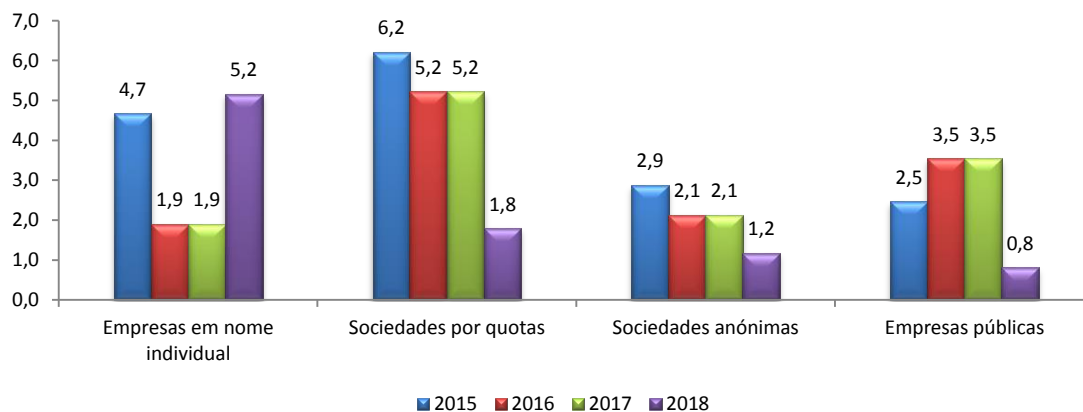

**Gráfico 11- Taxa de Natalidade das Empresas de 2015 a 2018, por Sector Institucional**

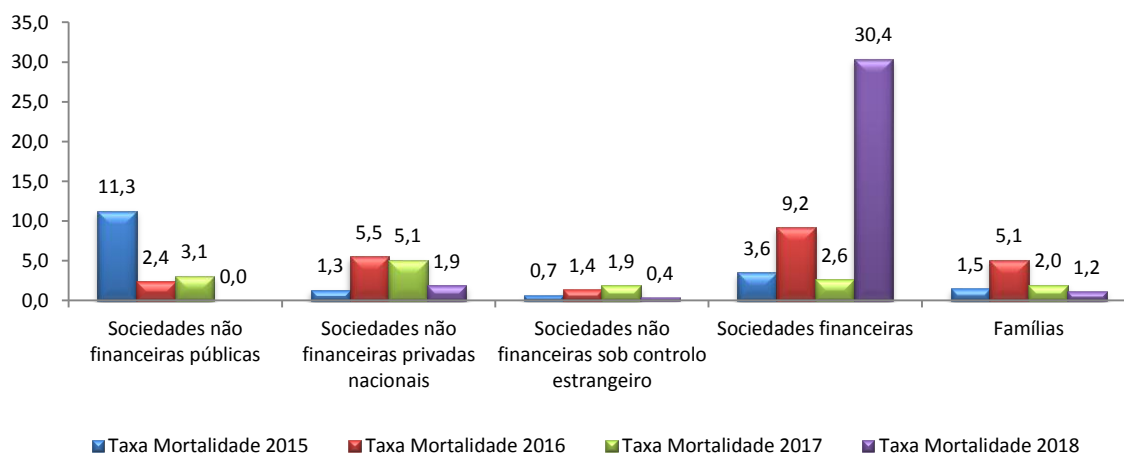

## 2.2 Mortalidade

A maior taxa de mortalidade de empresas em 2018, constatou-se na Província do Cuando Cubango com 5,2%, seguindo-se o Zaire com 2,8%.

**Gráfico 12 – Taxa de Mortalidade das empresas por Província de 2015 -2018**

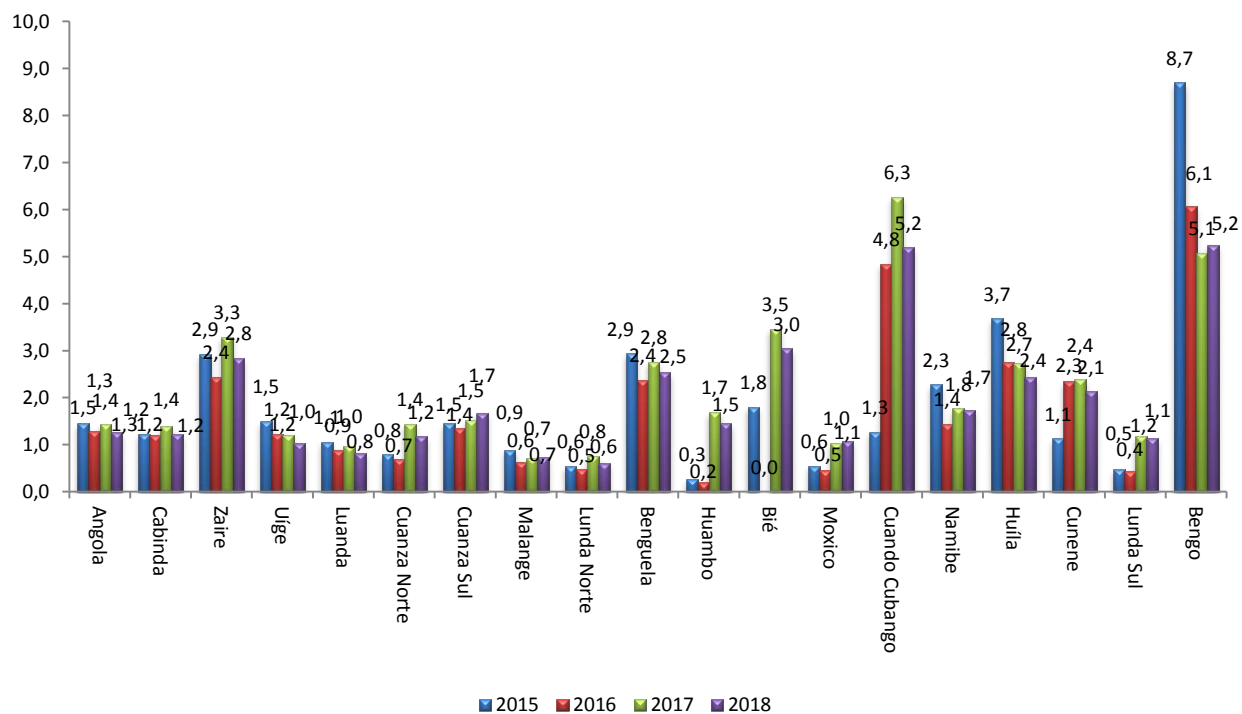

A análise da mortalidade de empresas por actividade económica no período em referência demonstra que em 2018, a taxa mais elevada ocorreu na Electricidade, gás, vapor, água quente e fria e ar frio, com 4,1% e na Agricultura, produção animal, caça, floresta e pesca, com 3,5%. A menor taxa de mortalidade registou-se nas Actividades de consultoria, científicas, técnicas e similares e Actividades administrativas e dos serviços de apoio, com 0,4% respectivamente.

**Gráfico 13 - Taxa de Mortalidade das Empresas por Secção da CAE Revisão2 em 2015 -2018**

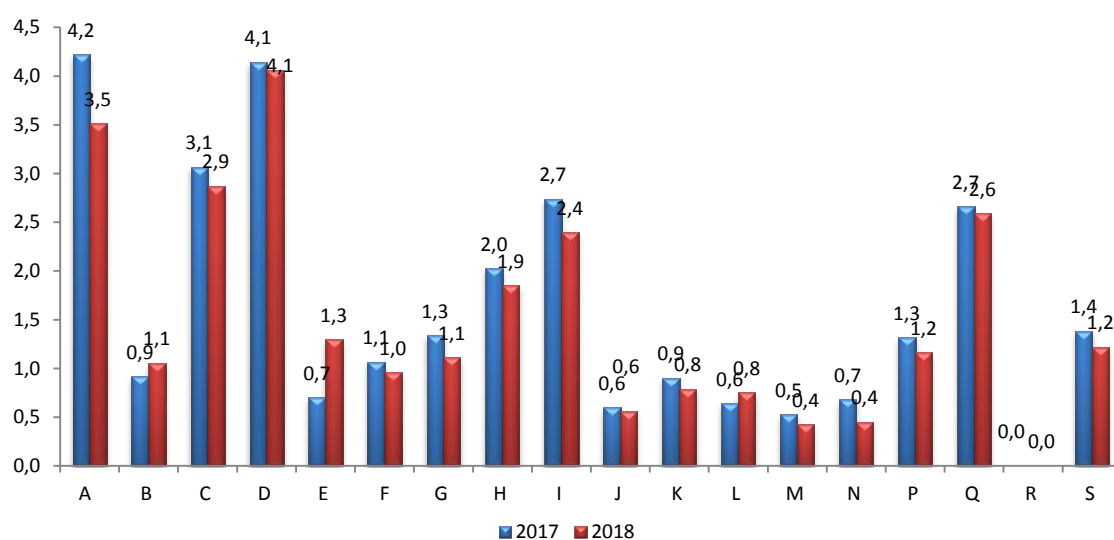

Relativamente à Forma Jurídica, a mortalidade das empresas foi mais elevada nas empresas públicas em 2016, 2017 e 2018 com 18,8% e 18,1% e 16,7% respectivamente. O ano 2018 observou as mais baixas taxas de mortalidade da generalidade das outras formas jurídicas, destacando-se as Sociedades por Quotas e as Sociedades Anónimas com 0,9% e 1,7%, respectivamente.

**Gráfico 14 - Taxa de Mortalidade das Empresas de 2015 a 2018, por Forma Jurídica**

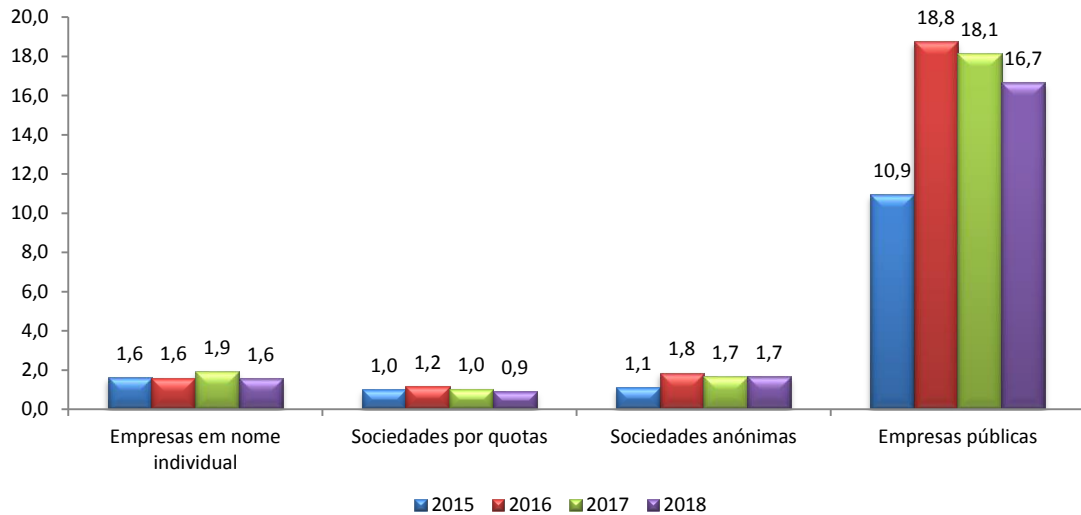

A mortalidade por sector institucional esta foi alta nas sociedades não financeiras públicas em 2017 e 2018 com 20% e 23% respectivamente. A sociedades financeiras tiveram as mais baixas taxas com 0,5% no período em análise.

**Gráfico 15 - Taxa de Mortalidade das Empresas de 2015 a 2018, por Sector Institucional**

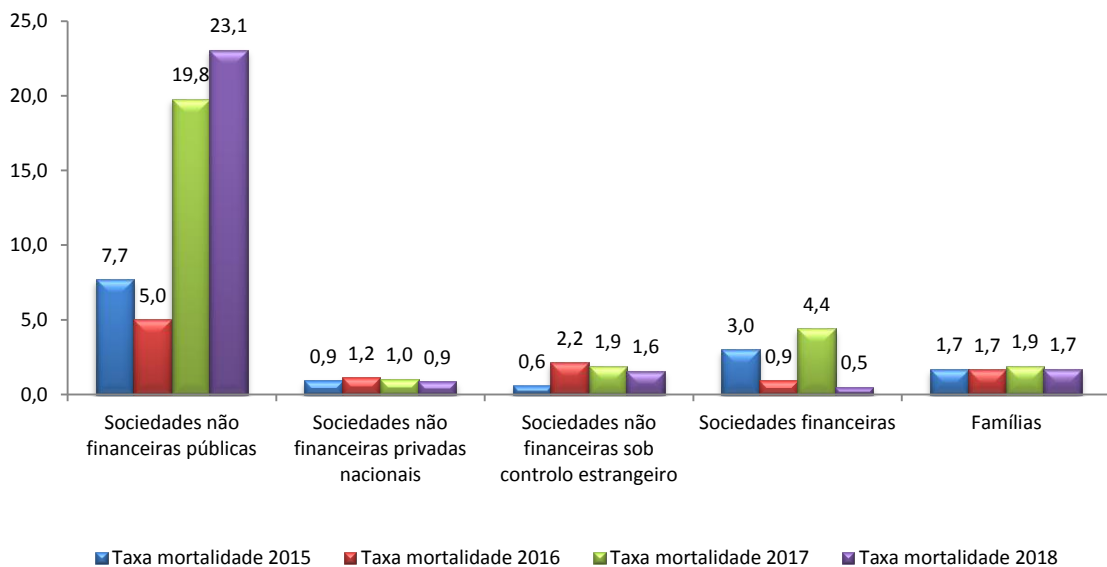

**Gráfico 16 - Variação de Natalidade e Mortalidade em 2015 a 2018**

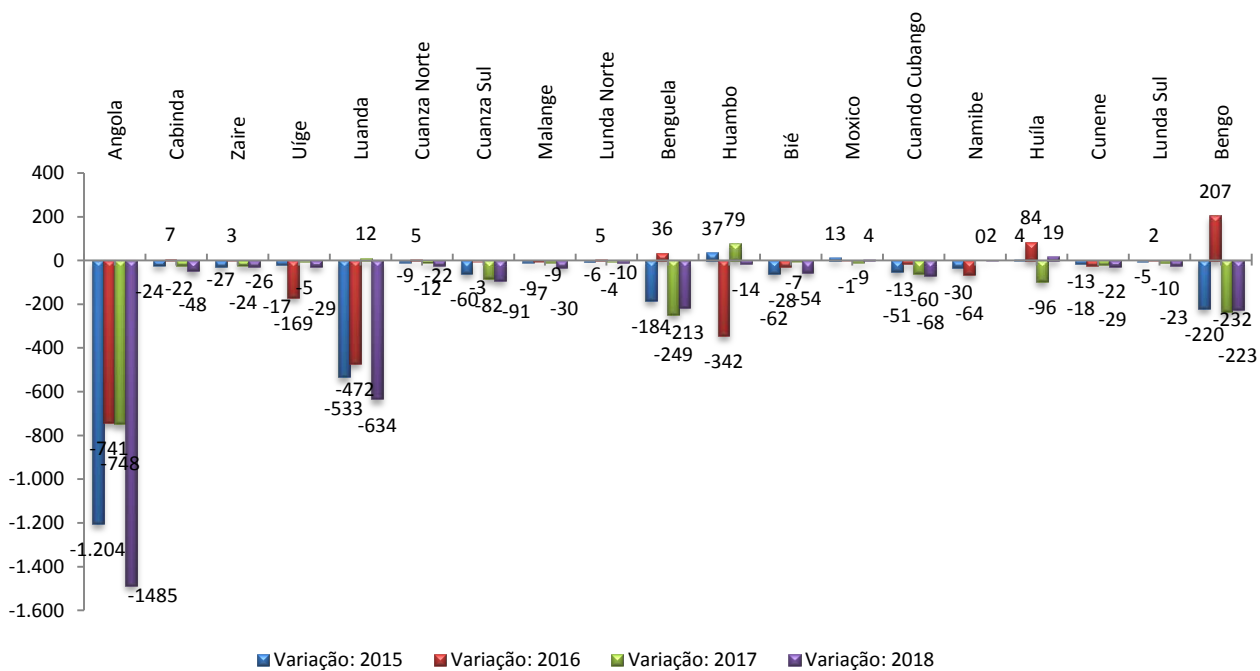

Observando o gráfico acima, pode se concluir para o ano em análise que a variação da natalidade e mortalidade em Angola, teve maior incidência de positiva nas províncias da Huíla, Moxico e Namibe com 19, 4 e 2 respectivamente e; descida em Luanda, Bengo e Benguela com -634, -213 e -213 respectivamente.

# QUADROS

---



### 3.1. Caracterização das Empresas

Quadro 1- Empresas Existentes no Período 2015 - 2018 por Província, segundo a situação perante a Actividade

| Angola                  | 2015                   |                 |               |                     |             | 2016                   |                 |               |                     |             | 2017                   |                 |               |                     |             | 2018                   |                 |               |                     |             |
|-------------------------|------------------------|-----------------|---------------|---------------------|-------------|------------------------|-----------------|---------------|---------------------|-------------|------------------------|-----------------|---------------|---------------------|-------------|------------------------|-----------------|---------------|---------------------|-------------|
|                         | Situação na Actividade |                 |               |                     |             | Situação na Actividade |                 |               |                     |             | Situação na Actividade |                 |               |                     |             | Situação na Actividade |                 |               |                     |             |
|                         | Total                  | Aguardam início | Em actividade | Actividade suspensa | Dissolvidas | Total                  | Aguardam início | Em actividade | Actividade suspensa | Dissolvidas | Total                  | Aguardam início | Em actividade | Actividade suspensa | Dissolvidas | Total                  | Aguardam início | Em actividade | Actividade suspensa | Dissolvidas |
| <b>Total Províncias</b> | <b>139 980</b>         | <b>96 508</b>   | <b>41 507</b> | <b>1 692</b>        | <b>273</b>  | <b>152 359</b>         | <b>104 088</b>  | <b>46 096</b> | <b>1 609</b>        | <b>566</b>  | <b>167 330</b>         | <b>115 472</b>  | <b>49 376</b> | <b>1 917</b>        | <b>565</b>  | <b>185 897</b>         | <b>130 858</b>  | <b>52 689</b> | <b>2 276</b>        | <b>74</b>   |
| Cabinda                 | 4 744                  | 3 174           | 1 511         | 36                  | 23          | 5 099                  | 3 450           | 1 578         | 35                  | 36          | 5 537                  | 3 774           | 1 688         | 40                  | 35          | 5 924                  | 4 099           | 1 752         | 70                  | 3           |
| Zaire                   | 1 190                  | 707             | 453           | 30                  | -           | 1 243                  | 710             | 492           | 30                  | 11          | 1 407                  | 848             | 517           | 31                  | 11          | 1 512                  | 915             | 554           | 41                  | ...         |
| Uíge                    | 2 362                  | 1 433           | 900           | 27                  | ...         | 2 567                  | 1 447           | 1 089         | 26                  | 5           | 2 986                  | 1 951           | 988           | 42                  | 5           | 3 311                  | 2 184           | 1 093         | 34                  | -           |
| Luanda                  | 87 524                 | 63 707          | 22 930        | 774                 | 113         | 97 529                 | 69 980          | 26 597        | 783                 | 169         | 106 447                | 76 658          | 28 775        | 842                 | 172         | 119 701                | 87 684          | 31 029        | 940                 | 48          |
| Cuanza Norte            | 1 734                  | 1 305           | 417           | 12                  | -           | 1 737                  | 1 296           | 416           | 13                  | 12          | 1 896                  | 1 415           | 454           | 15                  | 12          | 2 047                  | 1 562           | 461           | 24                  | -           |
| Cuanza Sul              | 4 954                  | 2 735           | 2 147         | 58                  | 14          | 4 650                  | 2 525           | 2 054         | 41                  | 30          | 5 390                  | 3 041           | 2 244         | 73                  | 32          | 5 785                  | 3 375           | 2 313         | 90                  | 7           |
| Malange                 | 3 014                  | 2 116           | 878           | 16                  | 4           | 3 453                  | 2 510           | 918           | 15                  | 10          | 3 732                  | 2 709           | 980           | 33                  | 10          | 4 070                  | 3 001           | 1 040         | 28                  | ...         |
| Lunda Norte             | 1 657                  | 708             | 939           | 10                  | -           | 1 828                  | 856             | 958           | 10                  | 4           | 2 083                  | 1 074           | 992           | 13                  | 4           | 2 282                  | 1 238           | 1 030         | 12                  | ...         |
| Benguela                | 10 009                 | 6 119           | 3 643         | 182                 | 65          | 10 363                 | 6 420           | 3 657         | 164                 | 122         | 11 455                 | 7 339           | 3 784         | 211                 | 121         | 12 375                 | 8 114           | 3 947         | 311                 | 3           |
| Huambo                  | 4 458                  | 2 814           | 1 632         | 9                   | ...         | 5 013                  | 2 906           | 2 022         | 9                   | 76          | 5 639                  | 3 517           | 2 026         | 27                  | 69          | 6 389                  | 4 117           | 2 180         | 91                  | ...         |
| Bié                     | 1 912                  | 1 158           | 687           | 62                  | 5           | 1 964                  | 1 177           | 719           | 57                  | 11          | 2 220                  | 1 348           | 797           | 62                  | 13          | 2 499                  | 1 587           | 837           | 74                  | ...         |
| Moxico                  | 1 992                  | 1 442           | 540           | 10                  | -           | 2 031                  | 1 473           | 537           | 10                  | 11          | 2 174                  | 1 570           | 580           | 13                  | 11          | 2 301                  | 1 635           | 642           | 23                  | ...         |
| Quando Cubango          | 1 280                  | 809             | 383           | 62                  | 26          | 1 339                  | 814             | 441           | 59                  | 25          | 1 482                  | 929             | 465           | 64                  | 24          | 1 579                  | 1 007           | 490           | 82                  | -           |
| Namibe                  | 2 216                  | 1 289           | 894           | 32                  | ...         | 2 376                  | 1 362           | 972           | 33                  | 9           | 2 505                  | 1 420           | 1 034         | 41                  | 10          | 2 637                  | 1 487           | 1 104         | 46                  | -           |
| Huíla                   | 4 302                  | 2 297           | 1 884         | 115                 | 6           | 4 423                  | 2 373           | 1 929         | 109                 | 12          | 4 796                  | 2 592           | 2 068         | 125                 | 11          | 5 243                  | 2 846           | 2 269         | 128                 | -           |
| Cunene                  | 1 362                  | 621             | 706           | 30                  | 5           | 1 428                  | 640             | 754           | 28                  | 6           | 1 576                  | 768             | 769           | 31                  | 8           | 1 734                  | 911             | 786           | 37                  | -           |
| Lunda Sul               | 1 578                  | 1 085           | 485           | ...                 | 5           | 1 691                  | 1 165           | 506           | 4                   | 16          | 1 925                  | 1 365           | 534           | 10                  | 16          | 2 199                  | 1 577           | 597           | 21                  | 4           |
| Bengo                   | 3 692                  | 2 989           | 478           | 224                 | ...         | 3 625                  | 2 984           | 457           | 183                 | ...         | 4 080                  | 3 154           | 681           | 244                 | ...         | 4 309                  | 3 519           | 565           | 224                 | ...         |

**Quadro 2 - Estrutura de Empresas Existentes no Período 2015 - 2018 por Província, segundo a situação perante a Actividade**

| Angola                  | 2015                   |                 |               |                     |              | 2016                   |                 |               |                     |              | 2017                   |                 |               |                     |              | 2018                   |                 |               |                     |              |
|-------------------------|------------------------|-----------------|---------------|---------------------|--------------|------------------------|-----------------|---------------|---------------------|--------------|------------------------|-----------------|---------------|---------------------|--------------|------------------------|-----------------|---------------|---------------------|--------------|
|                         | Situação na Actividade |                 |               |                     |              | Situação na Actividade |                 |               |                     |              | Situação na Actividade |                 |               |                     |              | Situação na Actividade |                 |               |                     |              |
|                         | Total                  | Aguardam início | Em actividade | Actividade suspensa | Dissolvidas  | Total                  | Aguardam início | Em actividade | Actividade suspensa | Dissolvidas  | Total                  | Aguardam início | Em actividade | Actividade suspensa | Dissolvidas  | Total                  | Aguardam início | Em actividade | Actividade suspensa | Dissolvidas  |
| <b>Total Províncias</b> | <b>100,0</b>           | <b>100,0</b>    | <b>100,0</b>  | <b>100,0</b>        | <b>100,0</b> | <b>100,0</b>           | <b>100,0</b>    | <b>100,0</b>  | <b>100,0</b>        | <b>100,0</b> | <b>100,0</b>           | <b>100,0</b>    | <b>100,0</b>  | <b>100,0</b>        | <b>100,0</b> | <b>100,0</b>           | <b>100,0</b>    | <b>100,0</b>  | <b>100,0</b>        | <b>100,0</b> |
| Cabinda                 | 3,4                    | 3,3             | 3,6           | 2,1                 | 8,4          | 3,3                    | 3,3             | 3,4           | 2,2                 | 6,4          | 3,3                    | 3,3             | 3,4           | 2,1                 | 6,2          | 3,2                    | 3,1             | 3,3           | 3,1                 | 4,1          |
| Zaire                   | 0,9                    | 0,7             | 1,1           | 1,8                 | 0,0          | 0,8                    | 0,7             | 1,1           | 1,9                 | 1,9          | 0,8                    | 0,7             | 1,0           | 1,6                 | 1,9          | 0,8                    | 0,7             | 1,1           | 1,8                 | 2,7          |
| Uíge                    | 1,7                    | 1,5             | 2,2           | 1,6                 | 0,7          | 1,7                    | 1,4             | 2,4           | 1,6                 | 0,9          | 1,8                    | 1,7             | 2,0           | 2,2                 | 0,9          | 1,8                    | 1,7             | 2,1           | 1,5                 | 0,0          |
| Luanda                  | 62,5                   | 66,0            | 55,2          | 45,7                | 41,4         | 64,0                   | 67,2            | 57,7          | 48,7                | 29,9         | 63,6                   | 66,4            | 58,3          | 43,9                | 30,4         | 64,4                   | 67,0            | 58,9          | 41,3                | 64,9         |
| Cuanza Norte            | 1,2                    | 1,4             | 1,0           | 0,7                 | 0,0          | 1,1                    | 1,2             | 0,9           | 0,8                 | 2,1          | 1,1                    | 1,2             | 0,9           | 0,8                 | 2,1          | 1,1                    | 1,2             | 0,9           | 1,1                 | 0,0          |
| Cuanza Sul              | 3,5                    | 2,8             | 5,2           | 3,4                 | 5,1          | 3,1                    | 2,4             | 4,5           | 2,5                 | 5,3          | 3,2                    | 2,6             | 4,5           | 3,8                 | 5,7          | 3,1                    | 2,6             | 4,4           | 4,0                 | 9,5          |
| Malange                 | 2,2                    | 2,2             | 2,1           | 0,9                 | 1,5          | 2,3                    | 2,4             | 2,0           | 0,9                 | 1,8          | 2,2                    | 2,3             | 2,0           | 1,7                 | 1,8          | 2,2                    | 2,3             | 2,0           | 1,2                 | 1,4          |
| Lunda Norte             | 1,2                    | 0,7             | 2,3           | 0,6                 | 0,0          | 1,2                    | 0,8             | 2,1           | 0,6                 | 0,7          | 1,2                    | 0,9             | 2,0           | 0,7                 | 0,7          | 1,2                    | 0,9             | 2,0           | 0,5                 | 2,7          |
| Benguela                | 7,2                    | 6,3             | 8,8           | 10,8                | 23,8         | 6,8                    | 6,2             | 7,9           | 10,2                | 21,6         | 6,8                    | 6,4             | 7,7           | 11,0                | 21,4         | 6,7                    | 6,2             | 7,5           | 13,7                | 4,1          |
| Huambo                  | 3,2                    | 2,9             | 3,9           | 0,5                 | 1,1          | 3,3                    | 2,8             | 4,4           | 0,6                 | 13,4         | 3,4                    | 3,0             | 4,1           | 1,4                 | 12,2         | 3,4                    | 3,1             | 4,1           | 4,0                 | 1,4          |
| Bié                     | 1,4                    | 1,2             | 1,7           | 3,7                 | 1,8          | 1,3                    | 1,1             | 1,6           | 3,5                 | 1,9          | 1,3                    | 1,2             | 1,6           | 3,2                 | 2,3          | 1,3                    | 1,2             | 1,6           | 3,3                 | 1,4          |
| Moxico                  | 1,4                    | 1,5             | 1,3           | 0,6                 | 0,0          | 1,3                    | 1,4             | 1,2           | 0,6                 | 1,9          | 1,3                    | 1,4             | 1,2           | 0,7                 | 1,9          | 1,2                    | 1,2             | 1,2           | 1,0                 | 1,4          |
| Quando Cubango          | 0,9                    | 0,8             | 0,9           | 3,7                 | 9,5          | 0,9                    | 0,8             | 1,0           | 3,7                 | 4,4          | 0,9                    | 0,8             | 0,9           | 3,3                 | 4,2          | 0,8                    | 0,8             | 0,9           | 3,6                 | 0,0          |
| Namibe                  | 1,6                    | 1,3             | 2,2           | 1,9                 | 0,4          | 1,6                    | 1,3             | 2,1           | 2,1                 | 1,6          | 1,5                    | 1,2             | 2,1           | 2,1                 | 1,8          | 1,4                    | 1,1             | 2,1           | 2,0                 | 0,0          |
| Huíla                   | 3,1                    | 2,4             | 4,5           | 6,8                 | 2,2          | 2,9                    | 2,3             | 4,2           | 6,8                 | 2,1          | 2,9                    | 2,2             | 4,2           | 6,5                 | 1,9          | 2,8                    | 2,2             | 4,3           | 5,6                 | 0,0          |
| Cunene                  | 1,0                    | 0,6             | 1,7           | 1,8                 | 1,8          | 0,9                    | 0,6             | 1,6           | 1,7                 | 1,1          | 0,9                    | 0,7             | 1,6           | 1,6                 | 1,4          | 0,9                    | 0,7             | 1,5           | 1,6                 | 0,0          |
| Lunda Sul               | 1,1                    | 1,1             | 1,2           | 0,2                 | 1,8          | 1,1                    | 1,1             | 1,1           | 0,2                 | 2,8          | 1,2                    | 1,2             | 1,1           | 0,5                 | 2,8          | 1,2                    | 1,2             | 1,1           | 0,9                 | 5,4          |
| Bengo                   | 2,6                    | 3,1             | 1,2           | 13,2                | 0,4          | 2,4                    | 2,9             | 1,0           | 11,4                | 0,2          | 2,4                    | 2,7             | 1,4           | 12,7                | 0,2          | 2,3                    | 2,7             | 1,1           | 9,8                 | 1,4          |

**Quadro 3 - Empresas Registadas no Período 2015 - 2018 por Secção da CAE Revisão 2, segundo a situação perante a Actividade**

| Secção da CAE Rev2   | 2015                   |                 |               |                     |             | 2016                   |                 |               |                     |             |
|--|------------------------|-----------------|---------------|---------------------|-------------|------------------------|-----------------|---------------|---------------------|-------------|
|  | Situação na Actividade |                 |               |                     |             | Situação na Actividade |                 |               |                     |             |
|  | Total                  | Aguardam início | Em actividade | Actividade suspensa | Dissolvidas | Total                  | Aguardam início | Em actividade | Actividade suspensa | Dissolvidas |
| <b>Total de Actividades</b>  | <b>139 980</b>         | <b>96 508</b>   | <b>41 507</b> | <b>1 692</b>        | <b>273</b>  | <b>152 359</b>         | <b>104 088</b>  | <b>46 096</b> | <b>1 609</b>        | <b>566</b>  |
| A-Agricultura, produção animal, caça, floresta e pesca   | 5 970                  | 3 883           | 1 835         | 233                 | 19          | 3 766                  | 2 593           | 1 032         | 131                 | 10          |
| B-Indústrias extractivas   | 1 132                  | 786             | 334           | 7                   | 5           | 1 168                  | 771             | 385           | 7                   | 5           |
| C-Indústrias transformadoras   | 4 975                  | 3 250           | 1 609         | 102                 | 14          | 7 991                  | 5 197           | 2 547         | 163                 | 84          |
| D-Electricidade, gás, vapor, água quente e fria e ar frio  | 3 716                  | 2 150           | 1 447         | 79                  | 40          | 204                    | 103             | 92            | ...                 | 7           |
| E-Captação, tratamento e distribuição de água; saneamento, higiene pública e actividades similares | 108                    | 68              | 39            | ...                 | -           | 139                    | 96              | 42            | ...                 | 0           |
| F-Construção   | 8 128                  | 5 762           | 2 308         | 38                  | 20          | 8 436                  | 5 788           | 2 559         | 44                  | 45          |
| G-Comércio por grosso e a retalho; reparação de veículos automóveis e motociclos                   | 66 278                 | 44 101          | 21 306        | 782                 | 89          | 72 111                 | 48 000          | 23 189        | 739                 | 183         |
| H-Transportes e armazenagem  | 4 373                  | 3 488           | 855           | 21                  | 9           | 5 913                  | 4 079           | 1 722         | 67                  | 45          |
| I-Alojamento e restauração (restaurantes e similares)  | 8 745                  | 4 456           | 4 046         | 209                 | 34          | 9 209                  | 4 694           | 4 252         | 209                 | 54          |
| J-Actividades de informação e de comunicação   | 2 463                  | 2 032           | 417           | 12                  | ...         | 3 077                  | 2 514           | 542           | 15                  | 6           |
| K-Actividades financeiras e de seguros   | 351                    | 247             | 98            | ...                 | ...         | 2 617                  | 2 069           | 523           | 14                  | 11          |
| L-Actividades imobiliárias   | 871                    | 685             | 180           | 4                   | ...         | 897                    | 682             | 209           | 4                   | 2           |
| M-Actividades de consultoria, científicas, técnicas e similares                                    | 10 365                 | 8 509           | 1 800         | 46                  | 10          | 19 584                 | 16 727          | 2 776         | 51                  | 30          |
| N-Actividades administrativas e dos serviços de apoio  | 11 028                 | 9 491           | 1 494         | 29                  | 14          | 5 077                  | 2 971           | 2 049         | 31                  | 26          |
| P-Educação   | 3 206                  | 2 175           | 995           | 31                  | 5           | 3 103                  | 2 005           | 1 055         | 32                  | 11          |
| Q-Actividades de saúde humana e acção social   | 1 844                  | 672             | 1 124         | 47                  | ...         | 2 086                  | 845             | 1 182         | 47                  | 12          |
| R-Actividades artísticas, de espectáculos, desportivas e recreativas                               | 668                    | 505             | 146           | 15                  | ...         | 131                    | 78              | 53            | 0                   | 0           |
| S-Outras actividades de serviços   | 5 759                  | 4 248           | 1 474         | 33                  | 4           | 6 850                  | 4 876           | 1 887         | 52                  | 35          |

Continua na página seguinte

**Quadro 3 - Empresas Registadas no Período 2015 - 2018 por Secção da CAE Revisão 2, segundo a situação perante a Actividade**

Continuação

| Secção da CAE Rev2   | 2017                   |                 |               |                     |             | 2018                   |                 |               |                     |             |
|--|------------------------|-----------------|---------------|---------------------|-------------|------------------------|-----------------|---------------|---------------------|-------------|
|  | Situação na Actividade |                 |               |                     |             | Situação na Actividade |                 |               |                     |             |
|  | Total                  | Aguardam início | Em actividade | Actividade suspensa | Dissolvidas | Total                  | Aguardam início | Em actividade | Actividade suspensa | Dissolvidas |
| <b>Total de Actividades</b>  | <b>167 330</b>         | <b>115 472</b>  | <b>49 376</b> | <b>1 917</b>        | <b>565</b>  | <b>185 897</b>         | <b>130 858</b>  | <b>52 689</b> | <b>2 276</b>        | <b>74</b>   |
| A-Agricultura, produção animal, caça, floresta e pesca   | 6 160                  | 4 045           | 1 855         | 242                 | 18          | 7 369                  | 5 028           | 2 082         | 256                 | 3           |
| B-Indústrias extractivas   | 1 304                  | 886             | 406           | 7                   | 5           | 1 423                  | 962             | 447           | 13                  | ...         |
| C-Indústrias transformadoras   | 8 317                  | 5 319           | 2 743         | 173                 | 82          | 8 740                  | 5 616           | 2 873         | 246                 | 5           |
| D-Electricidade, gás, vapor, água quente e fria e ar frio  | 193                    | 105             | 80            | 1                   | 7           | 222                    | 110             | 103           | 9                   | -           |
| E-Captação, tratamento e distribuição de água; saneamento, higiene pública e actividades similares | 142                    | 94              | 47            | 1                   | 0           | 154                    | 101             | 52            | ...                 | -           |
| F-Construção   | 8 903                  | 5 971           | 2 837         | 49                  | 46          | 9 499                  | 6 462           | 2 946         | 89                  | ...         |
| G-Comércio por grosso e a retalho; reparação de veículos automóveis e motociclos                   | 77 849                 | 52 518          | 24 289        | 864                 | 178         | 85 524                 | 58 606          | 25 967        | 924                 | 27          |
| H-Transportes e armazenagem  | 5 916                  | 4 021           | 1 775         | 75                  | 45          | 6 048                  | 4 164           | 1 772         | 107                 | 5           |
| I-Alojamento e restauração (restaurantes e similares)  | 10 076                 | 5 355           | 4 445         | 224                 | 52          | 11 763                 | 6 676           | 4 815         | 267                 | 5           |
| J-Actividades de informação e de comunicação   | 3 352                  | 2 686           | 646           | 14                  | 6           | 3 067                  | 2 448           | 602           | 15                  | ...         |
| K-Actividades financeiras e de seguros   | 2 997                  | 2 373           | 597           | 14                  | 13          | 4 602                  | 3 588           | 979           | 31                  | 4           |
| L-Actividades imobiliárias   | 934                    | 667             | 261           | 4                   | 2           | 928                    | 655             | 266           | 7                   | -           |
| M-Actividades de consultoria, científicas, técnicas e similares                                    | 19 476                 | 16 297          | 3 076         | 74                  | 29          | 18 315                 | 15 554          | 2 687         | 60                  | 14          |
| N-Actividades administrativas e dos serviços de apoio  | 9 453                  | 7 426           | 1 963         | 38                  | 26          | 14 923                 | 12 424          | 2 432         | 63                  | 4           |
| P-Educação   | 3 418                  | 2 173           | 1 200         | 34                  | 11          | 3 695                  | 2 351           | 1 301         | 43                  | -           |
| Q-Actividades de saúde humana e acção social   | 2 182                  | 900             | 1 224         | 47                  | 11          | 2 364                  | 1 006           | 1 297         | 59                  | ...         |
| R-Actividades artísticas, de espectáculos, desportivas e recreativas                               | 160                    | 102             | 58            | 0                   | 0           | 201                    | 126             | 75            | -                   | -           |
| S-Outras actividades de serviços   | 6 498                  | 4 534           | 1 874         | 56                  | 34          | 7 060                  | 4 981           | 1 993         | 86                  | -           |

**Quadro 4 - Estrutura de Empresas Registadas no Período 2015 - 2018 por Secção da CAE Revisão 2, segundo a situação perante a Actividade**

| Secção da CAE Rev2   | 2015                   |                 |               |                     |              | 2016                   |                 |               |                     |              | 2017                   |                 |               |                     |              | 2018                   |                 |               |                     |              |
|--|------------------------|-----------------|---------------|---------------------|--------------|------------------------|-----------------|---------------|---------------------|--------------|------------------------|-----------------|---------------|---------------------|--------------|------------------------|-----------------|---------------|---------------------|--------------|
|  | Situação na Actividade |                 |               |                     |              | Situação na Actividade |                 |               |                     |              | Situação na Actividade |                 |               |                     |              | Situação na Actividade |                 |               |                     |              |
|  | Total                  | Aguardam início | Em actividade | Actividade suspensa | Dissolvidas  | Total                  | Aguardam início | Em actividade | Actividade suspensa | Dissolvidas  | Total                  | Aguardam início | Em actividade | Actividade suspensa | Dissolvidas  | Total                  | Aguardam início | Em actividade | Actividade suspensa | Dissolvidas  |
| <b>Total de Actividades</b>  | <b>100,0</b>           | <b>100,0</b>    | <b>100,0</b>  | <b>100,0</b>        | <b>100,0</b> | <b>100,0</b>           | <b>100,0</b>    | <b>100,0</b>  | <b>100,0</b>        | <b>100,0</b> | <b>100,0</b>           | <b>100,0</b>    | <b>100,0</b>  | <b>100,0</b>        | <b>100,0</b> | <b>100,0</b>           | <b>100,0</b>    | <b>100,0</b>  | <b>100,0</b>        | <b>100,0</b> |
| A-Agricultura, produção animal, caça, floresta e pesca   | 4,3                    | 4,0             | 4,4           | 13,8                | 7,0          | 2,5                    | 2,5             | 2,2           | 8,1                 | 1,8          | 3,7                    | 3,5             | 3,8           | 12,6                | 3,2          | 4,0                    | 3,8             | 4,0           | 11,2                | 4,1          |
| B-Indústrias extractivas   | 0,8                    | 0,8             | 0,8           | 0,4                 | 1,8          | 0,8                    | 0,7             | 0,8           | 0,4                 | 0,9          | 0,8                    | 0,8             | 0,8           | 0,4                 | 0,9          | 0,8                    | 0,7             | 0,8           | 0,6                 | 1,4          |
| C-Indústrias transformadoras   | 3,6                    | 3,4             | 3,9           | 6,0                 | 5,1          | 5,2                    | 5,0             | 5,5           | 10,1                | 14,8         | 5,0                    | 4,6             | 5,6           | 9,0                 | 14,5         | 4,7                    | 4,3             | 5,5           | 10,8                | 6,8          |
| D-Electricidade, gás, vapor, água quente e fria e ar frio  | 2,7                    | 2,2             | 3,5           | 4,7                 | 14,7         | 0,1                    | 0,1             | 0,2           | 0,1                 | 1,2          | 0,1                    | 0,1             | 0,2           | 0,1                 | 1,2          | 0,1                    | 0,1             | 0,2           | 0,4                 | 0,0          |
| E-Captação, tratamento e distribuição de água; saneamento, higiene pública e actividades similares | 0,1                    | 0,1             | 0,1           | 0,1                 | 0,0          | 0,1                    | 0,1             | 0,1           | 0,1                 | 0,0          | 0,1                    | 0,1             | 0,1           | 0,1                 | 0,0          | 0,1                    | 0,1             | 0,1           | 0,0                 | 0,0          |
| F-Construção   | 5,8                    | 6,0             | 5,6           | 2,2                 | 7,3          | 5,5                    | 5,6             | 5,6           | 2,7                 | 8,0          | 5,3                    | 5,2             | 5,7           | 2,6                 | 8,1          | 5,1                    | 4,9             | 5,6           | 3,9                 | 2,7          |
| G-Comércio por grosso e a retalho; reparação de veículos automóveis e motociclos                   | 47,3                   | 45,7            | 51,3          | 46,2                | 32,6         | 47,3                   | 46,1            | 50,3          | 45,9                | 32,3         | 46,5                   | 45,5            | 49,2          | 45,1                | 31,5         | 46,0                   | 44,8            | 49,3          | 40,6                | 36,5         |
| H-Transportes e armazenagem  | 3,1                    | 3,6             | 2,1           | 1,2                 | 3,3          | 3,9                    | 3,9             | 3,7           | 4,2                 | 8,0          | 3,5                    | 3,5             | 3,6           | 3,9                 | 8,0          | 3,3                    | 3,2             | 3,4           | 4,7                 | 6,8          |
| I-Alojamento e restauração (restaurantes e similares)  | 6,2                    | 4,6             | 9,7           | 12,4                | 12,5         | 6,0                    | 4,5             | 9,2           | 13,0                | 9,5          | 6,0                    | 4,6             | 9,0           | 11,7                | 9,2          | 6,3                    | 5,1             | 9,1           | 11,7                | 6,8          |
| J-Actividades de informação e de comunicação   | 1,8                    | 2,1             | 1,0           | 0,7                 | 0,7          | 2,0                    | 2,4             | 1,2           | 0,9                 | 1,1          | 2,0                    | 2,3             | 1,3           | 0,7                 | 1,1          | 1,6                    | 1,9             | 1,1           | 0,7                 | 2,7          |
| K-Actividades financeiras e de seguros   | 0,3                    | 0,3             | 0,2           | 0,2                 | 1,1          | 1,7                    | 2,0             | 1,1           | 0,9                 | 1,9          | 1,8                    | 2,1             | 1,2           | 0,7                 | 2,3          | 2,5                    | 2,7             | 1,9           | 1,4                 | 5,4          |
| L-Actividades imobiliárias   | 0,6                    | 0,7             | 0,4           | 0,2                 | 0,7          | 0,6                    | 0,7             | 0,5           | 0,2                 | 0,4          | 0,6                    | 0,6             | 0,5           | 0,2                 | 0,4          | 0,5                    | 0,5             | 0,5           | 0,3                 | 0,0          |
| M-Actividades de consultoria, científicas, técnicas e similares                                    | 7,4                    | 8,8             | 4,3           | 2,7                 | 3,7          | 12,9                   | 16,1            | 6,0           | 3,2                 | 5,3          | 11,6                   | 14,1            | 6,2           | 3,9                 | 5,1          | 9,9                    | 11,9            | 5,1           | 2,6                 | 18,9         |
| N-Actividades administrativas e dos serviços de apoio  | 7,9                    | 9,8             | 3,6           | 1,7                 | 5,1          | 3,3                    | 2,9             | 4,4           | 1,9                 | 4,6          | 5,6                    | 6,4             | 4,0           | 2,0                 | 4,6          | 8,0                    | 9,5             | 4,6           | 2,8                 | 5,4          |
| P-Educação   | 2,3                    | 2,3             | 2,4           | 1,8                 | 1,8          | 2,0                    | 1,9             | 2,3           | 2,0                 | 1,9          | 2,0                    | 1,9             | 2,4           | 1,8                 | 1,9          | 2,0                    | 1,8             | 2,5           | 1,9                 | 0,0          |
| Q-Actividades de saúde humana e acção social   | 1,3                    | 0,7             | 2,7           | 2,8                 | 0,4          | 1,4                    | 0,8             | 2,6           | 2,9                 | 2,1          | 1,3                    | 0,8             | 2,5           | 2,5                 | 1,9          | 1,3                    | 0,8             | 2,5           | 2,6                 | 2,7          |
| R-Actividades artísticas, de espectáculos, desportivas e recreativas                               | 0,5                    | 0,5             | 0,4           | 0,9                 | 0,7          | 0,1                    | 0,1             | 0,1           | 0,0                 | 0,0          | 0,1                    | 0,1             | 0,1           | 0,0                 | 0,0          | 0,1                    | 0,1             | 0,1           | 0,0                 | 0,0          |
| S-Outras actividades de serviços   | 4,1                    | 4,4             | 3,6           | 2,0                 | 1,5          | 4,5                    | 4,7             | 4,1           | 3,2                 | 6,2          | 3,9                    | 3,9             | 3,8           | 2,9                 | 6,0          | 3,8                    | 3,8             | 3,8           | 3,8                 | 0,0          |

### 3.2. Caracterização das Empresas em Actividade

**Quadro 5 - Empresas em Actividade no Período 2015 - 2018 por Província, segundo a forma Jurídica**

| Angola                  | 2015           |                             |                       |                     |                   |                         | 2016           |                             |                       |                     |                   |                         |
|-------------------------|----------------|-----------------------------|-----------------------|---------------------|-------------------|-------------------------|----------------|-----------------------------|-----------------------|---------------------|-------------------|-------------------------|
|                         | Forma Jurídica |                             |                       |                     |                   |                         | Forma Jurídica |                             |                       |                     |                   |                         |
|                         | Total          | Empresas em nome individual | Sociedades por quotas | Sociedades anónimas | Empresas públicas | Associações e fundações | Total          | Empresas em nome individual | Sociedades por quotas | Sociedades anónimas | Empresas públicas | Associações e fundações |
| <b>Total Províncias</b> | <b>41 507</b>  | <b>17 215</b>               | <b>22 829</b>         | <b>1 181</b>        | <b>139</b>        | <b>143</b>              | <b>46 096</b>  | <b>25 183</b>               | <b>19 428</b>         | <b>1 216</b>        | <b>122</b>        | <b>147</b>              |
| Cabinda                 | 1 511          | 874                         | 625                   | 7                   | 4                 | ...                     | 1 578          | 1 249                       | 322                   | 4                   | ...               | ...                     |
| Zaire                   | 453            | 260                         | 188                   | ...                 | ...               | ...                     | 492            | 354                         | 134                   | ...                 | 3                 | 0                       |
| Uíge                    | 900            | 407                         | 478                   | 10                  | ...               | 4                       | 1 089          | 704                         | 367                   | 14                  | 0                 | 4                       |
| Luanda                  | 22 930         | 8 519                       | 13 292                | 913                 | 103               | 103                     | 26 597         | 12 181                      | 13 210                | 999                 | 95                | 112                     |
| Cuanza Norte            | 417            | 181                         | 228                   | 4                   | ...               | ...                     | 416            | 347                         | 65                    | ...                 | ...               | ...                     |
| Cuanza Sul              | 2 147          | 1 221                       | 874                   | 36                  | 4                 | 12                      | 2 054          | 1 682                       | 332                   | 29                  | 3                 | 8                       |
| Malange                 | 878            | 385                         | 484                   | 4                   | 3                 | ...                     | 918            | 698                         | 214                   | 3                   | ...               | ...                     |
| Lunda Norte             | 939            | 503                         | 430                   | 6                   | -                 | -                       | 958            | 651                         | 305                   | ...                 | 0                 | 0                       |
| Benguela                | 3 643          | 1 484                       | 2 032                 | 108                 | 10                | 9                       | 3 657          | 2 257                       | 1 326                 | 57                  | 9                 | 8                       |
| Huambo                  | 1 632          | 706                         | 891                   | 29                  | 4                 | ...                     | 2 022          | 1 137                       | 843                   | 34                  | ...               | 6                       |
| Bié                     | 687            | 217                         | 463                   | 7                   | -                 | -                       | 719            | 323                         | 388                   | 8                   | 0                 | 0                       |
| Moxico                  | 540            | 224                         | 312                   | 4                   | -                 | -                       | 537            | 406                         | 127                   | 4                   | 0                 | 0                       |
| Quando Cubango          | 383            | 63                          | 317                   | ...                 | -                 | -                       | 441            | 112                         | 326                   | ...                 | 0                 | ...                     |
| Namibe                  | 894            | 294                         | 585                   | 10                  | 4                 | ...                     | 972            | 562                         | 394                   | 12                  | 3                 | ...                     |
| Huíla                   | 1 884          | 984                         | 881                   | 13                  | ...               | 4                       | 1 929          | 1 349                       | 559                   | 17                  | ...               | 3                       |
| Cunene                  | 706            | 389                         | 312                   | 4                   | -                 | ...                     | 754            | 509                         | 240                   | 5                   | 0                 | 0                       |
| Lunda Sul               | 485            | 201                         | 279                   | 5                   | -                 | -                       | 506            | 333                         | 165                   | 7                   | ...               | 0                       |
| Bengo                   | 478            | 303                         | 158                   | 16                  | ...               | -                       | 457            | 329                         | 111                   | 17                  | 0                 | 0                       |

Continuação na página seguinte

Quadro 5 - Empresas em Actividade no Período 2015 - 2018 por Província, segundo a forma Jurídica

Continuação

| Angola                  | 2017           |                             |                       |                     |                   |                         | 2018           |                             |                       |                     |                   |                         |
|-------------------------|----------------|-----------------------------|-----------------------|---------------------|-------------------|-------------------------|----------------|-----------------------------|-----------------------|---------------------|-------------------|-------------------------|
|                         | Forma Jurídica |                             |                       |                     |                   |                         | Forma Jurídica |                             |                       |                     |                   |                         |
|                         | Total          | Empresas em nome individual | Sociedades por quotas | Sociedades anónimas | Empresas públicas | Associações e fundações | Total          | Empresas em nome individual | Sociedades por quotas | Sociedades anónimas | Empresas públicas | Associações e fundações |
| <b>Total Províncias</b> | <b>49 376</b>  | <b>24 665</b>               | <b>23 225</b>         | <b>1 219</b>        | <b>141</b>        | <b>126</b>              | <b>52 689</b>  | <b>26 968</b>               | <b>23 987</b>         | <b>1 445</b>        | <b>124</b>        | <b>165</b>              |
| Cabinda                 | 1 688          | 1 247                       | 434                   | ...                 | ...               | ...                     | 1 752          | 1 329                       | 416                   | 4                   | ...               | ...                     |
| Zaire                   | 517            | 339                         | 172                   | ...                 | ...               | 0                       | 554            | 379                         | 168                   | 3                   | 3                 | ...                     |
| Uíge                    | 988            | 609                         | 369                   | 8                   | 0                 | ...                     | 1 093          | 696                         | 381                   | 12                  | -                 | 4                       |
| Luanda                  | 28 775         | 11 548                      | 15 992                | 1 029               | 105               | 101                     | 31 029         | 12 857                      | 16 787                | 1 169               | 97                | 119                     |
| Cuanza Norte            | 454            | 366                         | 83                    | ...                 | ...               | ...                     | 461            | 379                         | 75                    | 3                   | ...               | 3                       |
| Cuanza Sul              | 2 244          | 1 812                       | 403                   | 17                  | 8                 | 4                       | 2 313          | 1 884                       | 368                   | 42                  | 4                 | 15                      |
| Malange                 | 980            | 719                         | 255                   | ...                 | ...               | ...                     | 1 040          | 785                         | 247                   | 4                   | 3                 | ...                     |
| Lunda Norte             | 992            | 619                         | 371                   | ...                 | 0                 | 0                       | 1 030          | 688                         | 339                   | 3                   | -                 | -                       |
| Benguela                | 3 784          | 2 192                       | 1 519                 | 56                  | 11                | 6                       | 3 947          | 2 352                       | 1 501                 | 78                  | 8                 | 8                       |
| Huambo                  | 2 026          | 1 020                       | 971                   | 30                  | ...               | ...                     | 2 180          | 1 139                       | 993                   | 40                  | ...               | 6                       |
| Bié                     | 797            | 336                         | 456                   | 5                   | 0                 | 0                       | 837            | 408                         | 419                   | 10                  | -                 | -                       |
| Moxico                  | 580            | 421                         | 156                   | ...                 | ...               | 0                       | 642            | 474                         | 164                   | 4                   | -                 | -                       |
| Cuando Cubango          | 465            | 84                          | 378                   | ...                 | 0                 | ...                     | 490            | 116                         | 369                   | 4                   | -                 | ...                     |
| Namibe                  | 1 034          | 588                         | 427                   | 14                  | 4                 | ...                     | 1 104          | 632                         | 451                   | 16                  | 3                 | ...                     |
| Huíla                   | 2 068          | 1 437                       | 611                   | 15                  | ...               | 4                       | 2 269          | 1 553                       | 693                   | 18                  | ...               | 4                       |
| Cunene                  | 769            | 488                         | 277                   | 4                   | 0                 | 0                       | 786            | 520                         | 261                   | 5                   | -                 | -                       |
| Lunda Sul               | 534            | 335                         | 194                   | 5                   | 0                 | 0                       | 597            | 390                         | 200                   | 7                   | -                 | -                       |
| Bengo                   | 681            | 505                         | 157                   | 19                  | 0                 | 0                       | 565            | 387                         | 155                   | 23                  | -                 | -                       |

**Quadro 6 - Estrutura de Empresas em Actividade no Período 2015 - 2018 por Província, segundo a forma Jurídica**

| Angola                  | 2015           |                             |                       |                     |                   |                         | 2016           |                             |                       |                     |                   |                         |
|-------------------------|----------------|-----------------------------|-----------------------|---------------------|-------------------|-------------------------|----------------|-----------------------------|-----------------------|---------------------|-------------------|-------------------------|
|                         | Forma Jurídica |                             |                       |                     |                   |                         | Forma Jurídica |                             |                       |                     |                   |                         |
|                         | Total          | Empresas em nome individual | Sociedades por quotas | Sociedades anónimas | Empresas públicas | Associações e fundações | Total          | Empresas em nome individual | Sociedades por quotas | Sociedades anónimas | Empresas públicas | Associações e fundações |
| <b>Total Províncias</b> | <b>100,0</b>   | <b>100,0</b>                | <b>100,0</b>          | <b>100,0</b>        | <b>100,0</b>      | <b>100,0</b>            | <b>100,0</b>   | <b>100,0</b>                | <b>100,0</b>          | <b>100,0</b>        | <b>100,0</b>      | <b>100,0</b>            |
| Cabinda                 | 3,6            | 5,1                         | 2,7                   | 0,6                 | 2,9               | 0,7                     | 3,4            | 5,0                         | 1,7                   | 0,3                 | 1,6               | 0,7                     |
| Zaire                   | 1,1            | 1,5                         | 0,8                   | 0,2                 | 1,4               | 0,7                     | 1,1            | 1,4                         | 0,7                   | 0,1                 | 2,5               | ,0                      |
| Uíge                    | 2,2            | 2,4                         | 2,1                   | 0,8                 | 0,7               | 2,8                     | 2,4            | 2,8                         | 1,9                   | 1,2                 | ,0                | 2,7                     |
| Luanda                  | 55,2           | 49,5                        | 58,2                  | 77,3                | 74,1              | 72,0                    | 57,7           | 48,4                        | 68,0                  | 82,2                | 77,9              | 76,2                    |
| Cuanza Norte            | 1,0            | 1,1                         | 1,0                   | 0,3                 | 0,7               | 2,1                     | 0,9            | 1,4                         | 0,3                   | 0,1                 | ,8                | 1,4                     |
| Cuanza Sul              | 5,2            | 7,1                         | 3,8                   | 3,0                 | 2,9               | 8,4                     | 4,5            | 6,7                         | 1,7                   | 2,4                 | 2,5               | 5,4                     |
| Malange                 | 2,1            | 2,2                         | 2,1                   | 0,3                 | 2,2               | 1,4                     | 2,0            | 2,8                         | 1,1                   | 0,2                 | 1,6               | 0,7                     |
| Lunda Norte             | 2,3            | 2,9                         | 1,9                   | 0,5                 | 0,0               | 0,0                     | 2,1            | 2,6                         | 1,6                   | 0,2                 | ,0                | 0,0                     |
| Benguela                | 8,8            | 8,6                         | 8,9                   | 9,1                 | 7,2               | 6,3                     | 7,9            | 9,0                         | 6,8                   | 4,7                 | 7,4               | 5,4                     |
| Huambo                  | 3,9            | 4,1                         | 3,9                   | 2,5                 | 2,9               | 1,4                     | 4,4            | 4,5                         | 4,3                   | 2,8                 | 1,6               | 4,1                     |
| Bié                     | 1,7            | 1,3                         | 2,0                   | 0,6                 | 0,0               | 0,0                     | 1,6            | 1,3                         | 2,0                   | 0,7                 | ,0                | 0,0                     |
| Moxico                  | 1,3            | 1,3                         | 1,4                   | 0,3                 | 0,0               | 0,0                     | 1,2            | 1,6                         | 0,7                   | 0,3                 | 0,0               | 0,0                     |
| Cuando Cubango          | 0,9            | 0,4                         | 1,4                   | 0,3                 | 0,0               | 0,0                     | 1,0            | 0,4                         | 1,7                   | 0,2                 | ,0                | 0,7                     |
| Namibe                  | 2,2            | 1,7                         | 2,6                   | 0,8                 | 2,9               | 0,7                     | 2,1            | 2,2                         | 2,0                   | 1,0                 | 2,5               | 0,7                     |
| Huíla                   | 4,5            | 5,7                         | 3,9                   | 1,1                 | 1,4               | 2,8                     | 4,2            | 5,4                         | 2,9                   | 1,4                 | 0,8               | 2,0                     |
| Cunene                  | 1,7            | 2,3                         | 1,4                   | 0,3                 | 0,0               | 0,7                     | 1,6            | 2,0                         | 1,2                   | 0,4                 | ,0                | 0,0                     |
| Lunda Sul               | 1,2            | 1,2                         | 1,2                   | 0,4                 | 0,0               | 0,0                     | 1,1            | 1,3                         | 0,8                   | 0,6                 | ,8                | 0,0                     |
| Bengo                   | 1,2            | 1,8                         | 0,7                   | 1,4                 | 0,7               | 0,0                     | 1,0            | 1,3                         | 0,6                   | 1,4                 | 0,0               | ,0                      |

**Quadro 6 - Estrutura de Empresas em Actividade no Período 2015 - 2018 por Província, segundo a forma Jurídica**

| Angola                  | 2017           |                             |                       |                     |                   |                         | 2018           |                             |                       |                     |                   |                         |
|-------------------------|----------------|-----------------------------|-----------------------|---------------------|-------------------|-------------------------|----------------|-----------------------------|-----------------------|---------------------|-------------------|-------------------------|
|                         | Forma Jurídica |                             |                       |                     |                   |                         | Forma Jurídica |                             |                       |                     |                   |                         |
|                         | Total          | Empresas em nome individual | Sociedades por quotas | Sociedades anónimas | Empresas públicas | Associações e fundações | Total          | Empresas em nome individual | Sociedades por quotas | Sociedades anónimas | Empresas públicas | Associações e fundações |
| <b>Total Províncias</b> | <b>100,0</b>   | <b>100,0</b>                | <b>100,0</b>          | <b>100,0</b>        | <b>100,0</b>      | <b>100,0</b>            | <b>100,0</b>   | <b>100,0</b>                | <b>100,0</b>          | <b>100,0</b>        | <b>100,0</b>      | <b>100,0</b>            |
| Cabinda                 | 3,4            | 5,1                         | 1,9                   | 0,2                 | 2,1               | 0,8                     | 3,3            | 4,9                         | 1,7                   | 0,3                 | 1,6               | 0,6                     |
| Zaire                   | 1,0            | 1,4                         | 0,7                   | 0,2                 | 2,1               | ,0                      | 1,1            | 1,4                         | 0,7                   | 0,2                 | 2,4               | ,6                      |
| Uíge                    | 2,0            | 2,5                         | 1,6                   | 0,7                 | ,0                | 1,6                     | 2,1            | 2,6                         | 1,6                   | 0,8                 | ,0                | 2,4                     |
| Luanda                  | 58,3           | 46,8                        | 68,9                  | 84,4                | 74,5              | 80,2                    | 58,9           | 47,7                        | 70,0                  | 80,9                | 78,2              | 72,1                    |
| Cuanza Norte            | 0,9            | 1,5                         | 0,4                   | 0,2                 | ,7                | 1,6                     | 0,9            | 1,4                         | 0,3                   | 0,2                 | ,8                | 1,8                     |
| Cuanza Sul              | 4,5            | 7,3                         | 1,7                   | 1,4                 | 5,7               | 3,2                     | 4,4            | 7,0                         | 1,5                   | 2,9                 | 3,2               | 9,1                     |
| Malange                 | 2,0            | 2,9                         | 1,1                   | 0,2                 | 1,4               | 0,8                     | 2,0            | 2,9                         | 1,0                   | 0,3                 | 2,4               | 0,6                     |
| Lunda Norte             | 2,0            | 2,5                         | 1,6                   | 0,2                 | ,0                | 0,0                     | 2,0            | 2,6                         | 1,4                   | 0,2                 | ,0                | 0,0                     |
| Benguela                | 7,7            | 8,9                         | 6,5                   | 4,6                 | 7,8               | 4,8                     | 7,5            | 8,7                         | 6,3                   | 5,4                 | 6,5               | 4,8                     |
| Huambo                  | 4,1            | 4,1                         | 4,2                   | 2,5                 | 1,4               | 2,4                     | 4,1            | 4,2                         | 4,1                   | 2,8                 | 1,6               | 3,6                     |
| Bié                     | 1,6            | 1,4                         | 2,0                   | 0,4                 | ,0                | 0,0                     | 1,6            | 1,5                         | 1,7                   | 0,7                 | ,0                | 0,0                     |
| Moxico                  | 1,2            | 1,7                         | 0,7                   | 0,2                 | 0,7               | 0,0                     | 1,2            | 1,8                         | 0,7                   | 0,3                 | 0,0               | 0,0                     |
| Cuando Cubango          | 0,9            | 0,3                         | 1,6                   | 0,2                 | ,0                | 0,8                     | 0,9            | 0,4                         | 1,5                   | 0,3                 | ,0                | 0,6                     |
| Namibe                  | 2,1            | 2,4                         | 1,8                   | 1,1                 | 2,8               | 0,8                     | 2,1            | 2,3                         | 1,9                   | 1,1                 | 2,4               | 1,2                     |
| Huíla                   | 4,2            | 5,8                         | 2,6                   | 1,2                 | 0,7               | 3,2                     | 4,3            | 5,8                         | 2,9                   | 1,2                 | 0,8               | 2,4                     |
| Cunene                  | 1,6            | 2,0                         | 1,2                   | 0,3                 | ,0                | 0,0                     | 1,5            | 1,9                         | 1,1                   | 0,3                 | ,0                | 0,0                     |
| Lunda Sul               | 1,1            | 1,4                         | 0,8                   | 0,4                 | ,0                | 0,0                     | 1,1            | 1,4                         | 0,8                   | 0,5                 | ,0                | 0,0                     |
| Bengo                   | 1,4            | 2,0                         | 0,7                   | 1,6                 | 0,0               | ,0                      | 1,1            | 1,4                         | 0,6                   | 1,6                 | 0,0               | ,0                      |

**Quadro 7 - Empresas em Actividade no Período 2015- 2018 por Secção da CAE Rev2, segundo a Forma Jurídica**

| Secção da CAE Rev2   | 2015           |                             |                       |                     |                   |                         | 2016           |                             |                       |                     |                   |                         |
|--|----------------|-----------------------------|-----------------------|---------------------|-------------------|-------------------------|----------------|-----------------------------|-----------------------|---------------------|-------------------|-------------------------|
|  | Forma Jurídica |                             |                       |                     |                   |                         | Forma Jurídica |                             |                       |                     |                   |                         |
|  | Total          | Empresas em nome individual | Sociedades por quotas | Sociedades anónimas | Empresas públicas | Associações e fundações | Total          | Empresas em nome individual | Sociedades por quotas | Sociedades anónimas | Empresas públicas | Associações e fundações |
| <b>Total de Actividades</b>  | <b>41 507</b>  | <b>17 179</b>               | <b>22 860</b>         | <b>1 188</b>        | <b>137</b>        | <b>143</b>              | <b>46 096</b>  | <b>25 183</b>               | <b>19 428</b>         | <b>1 216</b>        | <b>122</b>        | <b>147</b>              |
| A-Agricultura, produção animal, caça, floresta e pesca   | 1 835          | 839                         | 893                   | 75                  | 9                 | 19                      | 1 032          | 575                         | 393                   | 50                  | 5                 | 9                       |
| B-Indústrias extractivas   | 334            | 12                          | 239                   | 78                  | 5                 | -                       | 385            | 31                          | 269                   | 81                  | 4                 | 0                       |
| C-Indústrias transformadoras   | 1 609          | 943                         | 627                   | 35                  | ...               | ...                     | 2 547          | 1 605                       | 845                   | 79                  | 15                | 3                       |
| D-Electricidade, gás, vapor, água quente e fria e ar frio  | 1 447          | 664                         | 695                   | 68                  | 20                | -                       | 92             | 37                          | 43                    | 5                   | 7                 | 0                       |
| E-Captação, tratamento e distribuição de água; saneamento, higiene pública e actividades similares | 39             | -                           | 30                    | 3                   | 6                 | -                       | 42             | 3                           | 30                    | 3                   | 6                 | 0                       |
| F-Construção   | 2 308          | 168                         | 1 958                 | 167                 | 14                | ...                     | 2 559          | 476                         | 1 900                 | 172                 | 11                | 0                       |
| G-Comércio por grosso e a retalho; reparação de veículos automóveis e motociclos                   | 21 306         | 8 950                       | 12 021                | 323                 | 12                | -                       | 23 189         | 13 725                      | 9 157                 | 286                 | 16                | 5                       |
| H-Transportes e armazenagem  | 855            | 203                         | 589                   | 36                  | 27                | -                       | 1 722          | 945                         | 706                   | 48                  | 23                | 0                       |
| I-Alojamento e restauração (restaurantes e similares)  | 4 046          | 2 451                       | 1 561                 | 33                  | ...               | -                       | 4 252          | 3 353                       | 869                   | 27                  | 2                 | ...                     |
| J-Actividades de informação e de comunicação   | 417            | 51                          | 323                   | 36                  | 7                 | -                       | 542            | 121                         | 374                   | 38                  | 7                 | ...                     |
| K-Actividades financeiras e de seguros   | 98             | ...                         | 48                    | 39                  | 9                 | -                       | 523            | 38                          | 365                   | 110                 | 9                 | ...                     |
| L-Actividades imobiliárias   | 180            | 15                          | 118                   | 46                  | ...               | -                       | 209            | 26                          | 133                   | 49                  | 0                 | ...                     |
| M-Actividades de consultoria, científicas, técnicas e similares                                    | 1 800          | 373                         | 1 281                 | 132                 | 12                | ...                     | 2 776          | 748                         | 1 871                 | 141                 | 8                 | 8                       |
| N-Actividades administrativas e dos serviços de apoio  | 1 494          | 319                         | 1 103                 | 60                  | ...               | 9                       | 2 049          | 481                         | 1 490                 | 67                  | 4                 | 7                       |
| P-Educação   | 995            | 421                         | 540                   | 23                  | ...               | 10                      | 1 055          | 625                         | 380                   | 27                  | ...               | 22                      |
| Q-Actividades de saúde humana e acção social   | 1 124          | 756                         | 313                   | 13                  | ...               | 40                      | 1 182          | 879                         | 230                   | 17                  | ...               | 54                      |
| R-Actividades artísticas, de espectáculos, desportivas e recreativas                               | 146            | 41                          | 86                    | 8                   | 4                 | 7                       | 53             | 18                          | 26                    | ...                 | ...               | 7                       |
| S-Outras actividades de serviços   | 1 474          | 971                         | 435                   | 13                  | ...               | 54                      | 1 887          | 1 497                       | 347                   | 15                  | ...               | 27                      |

Continua na página seguinte

Quadro 7 - Empresas em Actividade no Período 2015- 2018 por Secção da CAE Rev2, segundo a Forma Jurídica

Continuação

| Secção da CAE Rev2   | 2017           |                             |                       |                     |                   |                         | 2018           |                             |                       |                     |                   |                         |
|--|----------------|-----------------------------|-----------------------|---------------------|-------------------|-------------------------|----------------|-----------------------------|-----------------------|---------------------|-------------------|-------------------------|
|  | Forma Jurídica |                             |                       |                     |                   |                         | Forma Jurídica |                             |                       |                     |                   |                         |
|  | Total          | Empresas em nome individual | Sociedades por quotas | Sociedades anónimas | Empresas públicas | Associações e fundações | Total          | Empresas em nome individual | Sociedades por quotas | Sociedades anónimas | Empresas públicas | Associações e fundações |
| <b>Total de Actividades</b>  | <b>49 376</b>  | <b>24 665</b>               | <b>23225</b>          | <b>1 219</b>        | <b>141</b>        | <b>126</b>              | <b>52 689</b>  | <b>26 968</b>               | <b>23 987</b>         | <b>1 445</b>        | <b>124</b>        | <b>165</b>              |
| A-Agricultura, produção animal, caça, floresta e pesca   | 1 855          | 1 124                       | 664                   | 54                  | 6                 | 7                       | 2 082          | 1 214                       | 743                   | 95                  | 7                 | 23                      |
| B-Indústrias extractivas   | 406            | 25                          | 297                   | 80                  | 4                 | 0                       | 447            | 38                          | 307                   | 96                  | 6                 | 0                       |
| C-Indústrias transformadoras   | 2 743          | 1 569                       | 1 073                 | 79                  | 21                | ...                     | 2 873          | 1 703                       | 1 061                 | 93                  | 14                | ...                     |
| D-Electricidade, gás, vapor, água quente e fria e ar frio  | 80             | 34                          | 36                    | 4                   | 6                 | 0                       | 103            | 40                          | 49                    | 7                   | 7                 | 0                       |
| E-Captação, tratamento e distribuição de água; saneamento, higiene pública e actividades similares | 47             | ...                         | 36                    | ...                 | 7                 | 0                       | 52             | 3                           | 40                    | 3                   | 6                 | 0                       |
| F-Construção   | 2 837          | 418                         | 2 230                 | 176                 | 13                | 0                       | 2 946          | 477                         | 2 265                 | 193                 | 11                | 0                       |
| G-Comércio por grosso e a retalho; reparação de veículos automóveis e motociclos                   | 24 289         | 12 920                      | 1 1067                | 281                 | 19                | ...                     | 25 967         | 14 366                      | 11 256                | 327                 | 14                | 4                       |
| H-Transportes e armazenagem  | 1 775          | 906                         | 809                   | 38                  | 21                | ...                     | 1 772          | 910                         | 789                   | 49                  | 23                | ...                     |
| I-Alojamento e restauração (restaurantes e similares)  | 4 445          | 3 289                       | 1 123                 | 31                  | ...               | 0                       | 4 815          | 3 490                       | 1 270                 | 51                  | 3                 | ...                     |
| J-Actividades de informação e de comunicação   | 646            | 121                         | 475                   | 41                  | 6                 | ...                     | 602            | 140                         | 416                   | 37                  | 6                 | 3                       |
| K-Actividades financeiras e de seguros   | 597            | 34                          | 427                   | 122                 | 14                | 0                       | 980            | 93                          | 708                   | 166                 | 11                | ...                     |
| L-Actividades imobiliárias   | 261            | 25                          | 183                   | 51                  | ...               | ...                     | 266            | 26                          | 184                   | 55                  | 0                 | ...                     |
| M-Actividades de consultoria, científicas, técnicas e similares                                    | 3 076          | 727                         | 2 175                 | 148                 | 13                | 13                      | 2 688          | 663                         | 1 885                 | 127                 | 8                 | 5                       |
| N-Actividades administrativas e dos serviços de apoio  | 1 963          | 457                         | 1 427                 | 71                  | 4                 | 4                       | 2 432          | 631                         | 1 712                 | 81                  | ...               | 6                       |
| P-Educação   | 1 200          | 657                         | 504                   | 21                  | ...               | 17                      | 1 301          | 710                         | 534                   | 32                  | ...               | 24                      |
| Q-Actividades de saúde humana e acção social   | 1 224          | 870                         | 294                   | 11                  | ...               | 47                      | 1 295          | 904                         | 313                   | 15                  | 3                 | 60                      |
| R-Actividades artísticas, de espectáculos, desportivas e recreativas                               | 58             | 21                          | 30                    | ...                 | ...               | 5                       | 75             | 30                          | 37                    | ...                 | ...               | 5                       |
| S-Outras actividades de serviços   | 1 874          | 1466                        | 375                   | 8                   | 0                 | 25                      | 1 993          | 1 530                       | 418                   | 16                  | ...               | 28                      |

**Quadro 8 - Estrutura de Empresas em Actividade no Período 2015 - 2018 por Secção da CAE Rev2, segundo a Forma Jurídica**

| Secção da CAE Rev2   | 2015           |                             |                       |                     |                   |                         | 2016           |                             |                       |                     |                   |                         | 2017           |                             |                       |                     |                   |                         | 2018           |                             |                       |                     |                   |                         |
|--|----------------|-----------------------------|-----------------------|---------------------|-------------------|-------------------------|----------------|-----------------------------|-----------------------|---------------------|-------------------|-------------------------|----------------|-----------------------------|-----------------------|---------------------|-------------------|-------------------------|----------------|-----------------------------|-----------------------|---------------------|-------------------|-------------------------|
|  | Forma Jurídica |                             |                       |                     |                   |                         | Forma Jurídica |                             |                       |                     |                   |                         | Forma Jurídica |                             |                       |                     |                   |                         | Forma Jurídica |                             |                       |                     |                   |                         |
|  | Total          | Empresas em nome individual | Sociedades por quotas | Sociedades anónimas | Empresas públicas | Associações e fundações | Total          | Empresas em nome individual | Sociedades por quotas | Sociedades anónimas | Empresas públicas | Associações e fundações | Total          | Empresas em nome individual | Sociedades por quotas | Sociedades anónimas | Empresas públicas | Associações e fundações | Total          | Empresas em nome individual | Sociedades por quotas | Sociedades anónimas | Empresas públicas | Associações e fundações |
| <b>Total de Actividades</b>  | <b>100,0</b>   | <b>100,0</b>                | <b>100,0</b>          | <b>100,0</b>        | <b>100,0</b>      | <b>100,0</b>            | <b>100,0</b>   | <b>100,0</b>                | <b>100,0</b>          | <b>100,0</b>        | <b>100,0</b>      | <b>100,0</b>            | <b>100,0</b>   | <b>100,0</b>                | <b>100,0</b>          | <b>100,0</b>        | <b>100,0</b>      | <b>100,0</b>            | <b>100,0</b>   | <b>100,0</b>                | <b>100,0</b>          | <b>100,0</b>        | <b>100,0</b>      | <b>100,0</b>            |
| A-Agricultura, produção animal, caça, floresta e pesca   | 4,4            | 4,9                         | 3,9                   | 6,3                 | 6,6               | 13,3                    | 2,2            | 2,3                         | 2,0                   | 4,1                 | 4,1               | 6,1                     | 3,8            | 4,6                         | 2,9                   | 4,4                 | 4,3               | 5,6                     | 4,0            | 4,5                         | 3,1                   | 6,6                 | 5,6               | 13,9                    |
| B-Indústrias extractivas   | 0,8            | 0,1                         | 1,0                   | 6,6                 | 3,6               | 0,0                     | 0,8            | 0,1                         | 1,4                   | 6,7                 | 3,3               | 0,0                     | 0,8            | 0,1                         | 1,3                   | 6,6                 | 2,8               | 0,0                     | 0,8            | 0,1                         | 1,3                   | 6,6                 | 4,8               | 0,0                     |
| C-Indústrias transformadoras   | 3,9            | 5,5                         | 2,7                   | 2,9                 | 2,2               | 0,7                     | 5,5            | 6,4                         | 4,3                   | 6,5                 | 12,3              | 2,0                     | 5,6            | 6,4                         | 4,6                   | 6,5                 | 14,9              | 0,8                     | 5,5            | 6,3                         | 4,4                   | 6,4                 | 11,3              | 1,2                     |
| D-Electricidade, gás, vapor, água quente e fria e ar frio  | 3,5            | 3,9                         | 3,0                   | 5,7                 | 14,6              | 0,0                     | 0,2            | 0,1                         | 0,2                   | 0,4                 | 5,7               | 0,0                     | 0,2            | 0,1                         | 0,2                   | 0,3                 | 4,3               | 0,0                     | 0,2            | 0,1                         | 0,2                   | 0,5                 | 5,6               | 0,0                     |
| E-Captação, tratamento e distribuição de água; saneamento, higiene pública e actividades similares | 0,1            | 0,0                         | 0,1                   | 0,3                 | 4,4               | 0,0                     | 0,1            | 0,0                         | 0,2                   | 0,2                 | 4,9               | 0,0                     | 0,1            | 0,0                         | 0,2                   | 0,2                 | 5,0               | 0,0                     | 0,1            | 0,0                         | 0,2                   | 0,2                 | 4,8               | 0,0                     |
| F-Construção   | 5,6            | 1,0                         | 8,6                   | 14,1                | 10,2              | 0,7                     | 5,6            | 1,9                         | 9,8                   | 14,1                | 9,0               | 0,0                     | 5,7            | 1,7                         | 9,6                   | 14,4                | 9,2               | 0,0                     | 5,6            | 1,8                         | 9,4                   | 13,4                | 8,9               | 0,0                     |
| G-Comércio por grosso e a retalho; reparação de veículos automóveis e motociclos                   | 51,3           | 52,1                        | 52,6                  | 27,2                | 8,8               | 0,0                     | 50,3           | 54,5                        | 47,1                  | 23,5                | 13,1              | 3,4                     | 49,2           | 52,4                        | 47,7                  | 23,1                | 13,5              | 1,6                     | 49,3           | 53,3                        | 46,9                  | 22,6                | 11,3              | 2,4                     |
| H-Transportes e armazenagem  | 2,1            | 1,2                         | 2,6                   | 3,0                 | 19,7              | 0,0                     | 3,7            | 3,8                         | 3,6                   | 3,9                 | 18,9              | 0,0                     | 3,6            | 3,7                         | 3,5                   | 3,1                 | 14,9              | 0,8                     | 3,4            | 3,4                         | 3,3                   | 3,4                 | 18,5              | 0,6                     |
| I-Alojamento e restauração (restaurantes e similares)  | 9,7            | 14,3                        | 6,8                   | 2,8                 | 0,7               | 0,0                     | 9,2            | 13,3                        | 4,5                   | 2,2                 | 1,6               | 0,7                     | 9,0            | 13,3                        | 4,8                   | 2,5                 | 1,4               | 0,0                     | 9,1            | 12,9                        | 5,3                   | 3,5                 | 2,4               | 0,6                     |
| J-Actividades de informação e de comunicação   | 1,0            | 0,3                         | 1,4                   | 3,0                 | 5,1               | 0,0                     | 1,2            | 0,5                         | 1,9                   | 3,1                 | 5,7               | 1,4                     | 1,3            | 0,5                         | 2,0                   | 3,4                 | 4,3               | 2,4                     | 1,1            | 0,5                         | 1,7                   | 2,6                 | 4,8               | 1,8                     |
| K-Actividades financeiras e de seguros   | 0,2            | 0,0                         | 0,2                   | 3,3                 | 6,6               | 0,0                     | 1,1            | 0,2                         | 1,9                   | 9,0                 | 7,4               | 0,7                     | 1,2            | 0,1                         | 1,8                   | 10,0                | 9,9               | 0,0                     | 1,9            | 0,3                         | 3,0                   | 11,5                | 8,9               | 1,2                     |
| L-Actividades imobiliárias   | 0,4            | 0,1                         | 0,5                   | 3,9                 | 0,7               | 0,0                     | 0,5            | 0,1                         | 0,7                   | 4,0                 | 0,0               | 0,7                     | 0,5            | 0,1                         | 0,8                   | 4,2                 | 0,7               | 0,8                     | 0,5            | 0,1                         | 0,8                   | 3,8                 | 0,0               | 0,6                     |
| M-Actividades de consultoria, científicas, técnicas e similares                                    | 4,3            | 2,2                         | 5,6                   | 11,1                | 8,8               | 1,4                     | 6,0            | 3,0                         | 9,6                   | 11,6                | 6,6               | 5,4                     | 6,2            | 2,9                         | 9,4                   | 12,1                | 9,2               | 10,3                    | 5,1            | 2,5                         | 7,9                   | 8,8                 | 6,5               | 3,0                     |
| N-Actividades administrativas e dos serviços de apoio  | 3,6            | 1,9                         | 4,8                   | 5,1                 | 2,2               | 6,3                     | 4,4            | 1,9                         | 7,7                   | 5,5                 | 3,3               | 4,8                     | 4,0            | 1,9                         | 6,1                   | 5,8                 | 2,8               | 3,2                     | 4,6            | 2,3                         | 7,1                   | 5,6                 | 1,6               | 3,6                     |
| P-Educação   | 2,4            | 2,5                         | 2,4                   | 1,9                 | 0,7               | 7,0                     | 2,3            | 2,5                         | 2,0                   | 2,2                 | 0,8               | 15,0                    | 2,4            | 2,7                         | 2,2                   | 1,7                 | 0,7               | 13,5                    | 2,5            | 2,6                         | 2,2                   | 2,2                 | 0,8               | 14,5                    |
| Q-Actividades de saúde humana e acção social   | 2,7            | 4,4                         | 1,4                   | 1,1                 | 1,5               | 28,0                    | 2,6            | 3,5                         | 1,2                   | 1,4                 | 1,6               | 36,7                    | 2,5            | 3,5                         | 1,3                   | 0,9                 | 1,4               | 37,3                    | 2,5            | 3,4                         | 1,3                   | 1,0                 | 2,4               | 36,4                    |
| R-Actividades artísticas, de espectáculos, desportivas e recreativas                               | 0,4            | 0,2                         | 0,4                   | 0,7                 | 2,9               | 4,9                     | 0,1            | 0,1                         | 0,1                   | 0,1                 | 0,8               | 4,8                     | 0,1            | 0,1                         | 0,1                   | 0,1                 | 0,7               | 4,0                     | 0,1            | 0,1                         | 0,2                   | 0,1                 | 0,8               | 3,0                     |
| S-Outras actividades de serviços   | 3,6            | 5,7                         | 1,9                   | 1,1                 | 0,7               | 37,8                    | 4,1            | 5,9                         | 1,8                   | 1,2                 | 0,8               | 18,4                    | 3,8            | 5,9                         | 1,6                   | 0,7                 | 0,0               | 19,8                    | 3,8            | 5,7                         | 1,7                   | 1,1                 | 0,8               | 17,0                    |

**Quadro 9 - Empresas em Actividade em 2018 por Província, segundo os Sectores Institucionais**

| Angola                  | Sectores Institucionais |                                     |   |   |                        |               |
|-------------------------|-------------------------|-------------------------------------|---|---|------------------------|---------------|
|                         | Total                   | Sociedades não financeiras Publicas | Sociedades não financeiras privadas nacionais | Sociedades não financeiras sob controlo estrangeiro | Sociedades financeiras | Famílias      |
| <b>Total Províncias</b> | <b>52 689</b>           | <b>81</b>                           | <b>26 626</b>                                 | <b>238</b>  | <b>171</b>             | <b>25 573</b> |
| Cabinda                 | 1 752                   | ...                                 | 551   | -   | -                      | 1 199         |
| Zaire                   | 554                     | ...                                 | 196   | ...   | -                      | 356           |
| Uíge                    | 1 093                   | -                                   | 431   | ...   | -                      | 661           |
| Luanda                  | 31 029                  | 59                                  | 18 665  | 211   | 81                     | 12 013        |
| Cuanza Norte            | 461                     | -                                   | 87  | -   | 3                      | 371           |
| Cuanza Sul              | 2 313                   | ...                                 | 440   | 3   | 6                      | 1 862         |
| Malange                 | 1 040                   | ...                                 | 273   | -   | ...                    | 765           |
| Lunda Norte             | 1 030                   | -                                   | 411   | ...   | -                      | 618           |
| Benguela                | 3 947                   | 9                                   | 1 623   | 5   | 25                     | 2 285         |
| Huambo                  | 2 180                   | ...                                 | 1 015   | 4   | 48                     | 1 111         |
| Bié                     | 837                     | -                                   | 463   | ...   | -                      | 373           |
| Moxico                  | 642                     | -                                   | 178   | 4   | ...                    | 459           |
| Quando Cubango          | 490                     | -                                   | 408   | -   | ...                    | 80            |
| Namibe                  | 1 104                   | 4                                   | 470   | ...   | ...                    | 627           |
| Huíla                   | 2 269                   | ...                                 | 723   | ...   | -                      | 1 544         |
| Cunene                  | 786                     | -                                   | 292   | ...   | -                      | 493           |
| Lunda Sul               | 597                     | -                                   | 221   | -   | ...                    | 374           |
| Bengo                   | 565                     | -                                   | 179   | 4   | -                      | 382           |

**Quadro 10 - Estrutura de Empresas em Actividade em 2018 por Província, segundo os Sectores Institucionais**

| Angola           | Sectores Institucionais |                                     |   |   |                        |          |
|------------------|-------------------------|-------------------------------------|---|---|------------------------|----------|
|                  | Total                   | Sociedades não financeiras Publicas | Sociedades não financeiras privadas nacionais | Sociedades não financeiras sob controlo estrangeiro | Sociedades financeiras | Famílias |
| Total Províncias | 100,0                   | 100,0                               | 100,0   | 100,0   | 100,0                  | 100,0    |
| Cabinda          | 3,3                     | 2,5                                 | 2,1   | 0,0   | 0,0                    | 4,7      |
| Zaire            | 1,1                     | 1,2                                 | 0,7   | 0,4   | 0,0                    | 1,4      |
| Uíge             | 2,1                     | 0,0                                 | 1,6   | 0,4   | 0,0                    | 2,6      |
| Luanda           | 58,9                    | 72,8                                | 70,1  | 88,7  | 47,4                   | 47,0     |
| Cuanza Norte     | 0,9                     | 0,0                                 | 0,3   | 0,0   | 1,8                    | 1,5      |
| Cuanza Sul       | 4,4                     | 2,5                                 | 1,7   | 1,3   | 3,5                    | 7,3      |
| Malange          | 2,0                     | 1,2                                 | 1,0   | 0,0   | 0,6                    | 3,0      |
| Lunda Norte      | 2,0                     | 0,0                                 | 1,5   | 0,4   | 0,0                    | 2,4      |
| Benguela         | 7,5                     | 11,1                                | 6,1   | 2,1   | 14,6                   | 8,9      |
| Huambo           | 4,1                     | 2,5                                 | 3,8   | 1,7   | 28,1                   | 4,3      |
| Bié              | 1,6                     | 0,0                                 | 1,7   | 0,4   | 0,0                    | 1,5      |
| Moxico           | 1,2                     | 0,0                                 | 0,7   | 1,7   | 0,6                    | 1,8      |
| Quando Cubango   | 0,9                     | 0,0                                 | 1,5   | 0,0   | 1,2                    | 0,3      |
| Namibe           | 2,1                     | 4,9                                 | 1,8   | 0,4   | 1,2                    | 2,5      |
| Huíla            | 4,3                     | 1,2                                 | 2,7   | 0,4   | 0,0                    | 6,0      |
| Cunene           | 1,5                     | 0,0                                 | 1,1   | 0,4   | 0,0                    | 1,9      |
| Lunda Sul        | 1,1                     | 0,0                                 | 0,8   | 0,0   | 1,2                    | 1,5      |
| Bengo            | 1,1                     | 0,0                                 | 0,7   | 1,7   | 0,0                    | 1,5      |

**Quadro 11 - Empresas em Actividade em 2018 por Secção da CAE Revisão 2, segundo os Sectores Institucionais**

| Secção da CAE Rev2   | Sectores Institucionais |                                     |   |   |                        |               |
|--|-------------------------|-------------------------------------|---|---|------------------------|---------------|
|  | Total                   | Sociedades não financeiras Publicas | Sociedades não financeiras privadas nacionais | Sociedades não financeiras sob controlo estrangeiro | Sociedades financeiras | Famílias      |
| <b>Total de Actividades</b>  | <b>52 689</b>           | <b>81</b>                           | <b>26 626</b>                                 | <b>238</b>  | <b>171</b>             | <b>25 573</b> |
| A-Agricultura, produção animal, caça, floresta e pesca   | 2 082                   | 6                                   | 881   | ...   | 5                      | 1 188         |
| B-Indústrias extractivas   | 447                     | ...                                 | 368   | 47  | ...                    | 29            |
| C-Indústrias transformadoras   | 2 873                   | 14                                  | 1 191   | 18  | 4                      | 1 646         |
| D-Electricidade, gás, vapor, água quente e fria e ar frio  | 103                     | 5                                   | 58  | ...   | 0                      | 38            |
| E-Captação, tratamento e distribuição de água; saneamento, higiene pública e actividades similares | 52                      | 4                                   | 43  | ...   | ...                    | ...           |
| F-Construção   | 2 946                   | 7                                   | 2 473   | 25  | 10                     | 431           |
| G-Comércio por grosso e a retalho; reparação de veículos automóveis e motociclos                   | 25 967                  | 12                                  | 12 388  | 49  | 67                     | 13 451        |
| H-Transportes e armazenagem  | 1 772                   | 17                                  | 867   | 9   | 5                      | 874           |
| I-Alojamento e restauração (restaurantes e similares)  | 4 815                   | ...                                 | 1 392   | 11  | 4                      | 3 406         |
| J-Actividades de informação e de comunicação   | 602                     | 5                                   | 457   | 6   | ...                    | 133           |
| K-Actividades financeiras e de seguros   | 980                     | 0                                   | 851   | 12  | 32                     | 85            |
| L-Actividades imobiliárias   | 266                     | 0                                   | 238   | ...   | ...                    | 24            |
| M-Actividades de consultoria, científicas, técnicas e similares                                    | 2 688                   | 3                                   | 2 067   | 28  | 11                     | 579           |
| N-Actividades administrativas e dos serviços de apoio  | 2 432                   | ...                                 | 1 889   | 14  | 4                      | 524           |
| P-Educação   | 1 301                   | 0                                   | 592   | ...   | 7                      | 700           |
| Q-Actividades de saúde humana e acção social   | 1 295                   | 3                                   | 346   | 6   | 11                     | 929           |
| R-Actividades artísticas, de espectáculos, desportivas e recreativas                               | 75                      | ...                                 | 38  | 0   | ...                    | 35            |
| S-Outras actividades de serviços   | 1 993                   | 0                                   | 487   | 3   | 4                      | 1 499         |

**Quadro 12 - Estrutura de Empresas em Actividade em 2018 por Secção da CAE Revisão 2, segundo os Sectores Institucionais**

| Secção da CAE Revisão 2  | Sector Institucional |                                     |   |   |                        |              |
|--|----------------------|-------------------------------------|---|---|------------------------|--------------|
|  | Total                | Sociedades nao financeiras Publicas | Sociedades nao financeiras privadas nacionais | Sociedades nao financeiras sob controlo estrangeiro | Sociedades financeiras | Famílias     |
| <b>Total de Actividades:</b>   | <b>100,0</b>         | <b>100,0</b>                        | <b>100,0</b>                                  | <b>100,0</b>  | <b>100,0</b>           | <b>100,0</b> |
| A-Agricultura, produção animal, caça, floresta e pesca   | 4,0                  | 7,4                                 | 3,3   | 0,8   | 2,9                    | 4,6          |
| B-Indústrias extractivas   | 0,8                  | 1,2                                 | 1,4   | 19,7  | 1,2                    | 0,1          |
| C-Indústrias transformadoras   | 5,5                  | 17,3                                | 4,5   | 7,6   | 2,3                    | 6,4          |
| D-Electricidade, gás, vapor, água quente e fria e ar frio  | 0,2                  | 6,2                                 | 0,2   | 0,8   | 0,0                    | 0,1          |
| E-Captação, tratamento e distribuição de água; saneamento, higiene pública e actividades similares | 0,1                  | 4,9                                 | 0,2   | 0,8   | 0,6                    | 0,0          |
| F-Construção   | 5,6                  | 8,6                                 | 9,3   | 10,5  | 5,8                    | 1,7          |
| G-Comércio por grosso e a retalho; reparação de veículos automóveis e motociclos                   | 49,3                 | 14,8                                | 46,5  | 20,6  | 39,2                   | 52,6         |
| H-Transportes e armazenagem  | 3,4                  | 21,0                                | 3,3   | 3,8   | 2,9                    | 3,4          |
| I-Alojamento e restauração (restaurantes e similares)  | 9,1                  | 2,5                                 | 5,2   | 4,6   | 2,3                    | 13,3         |
| J-Actividades de informação e de comunicação   | 1,1                  | 6,2                                 | 1,7   | 2,5   | 0,6                    | 0,5          |
| K-Actividades financeiras e de seguros   | 1,9                  | 0,0                                 | 3,2   | 5,0   | 18,7                   | 0,3          |
| L-Actividades imobiliárias   | 0,5                  | 0,0                                 | 0,9   | 0,8   | 1,2                    | 0,1          |
| M-Actividades de consultoria, científicas, técnicas e similares                                    | 5,1                  | 3,7                                 | 7,8   | 11,8  | 6,4                    | 2,3          |
| N-Actividades administrativas e dos serviços de apoio  | 4,6                  | 1,2                                 | 7,1   | 5,9   | 2,3                    | 2,0          |
| P-Educação   | 2,5                  | 0,0                                 | 2,2   | 0,8   | 4,1                    | 2,7          |
| Q-Actividades de saúde humana e acção social   | 2,5                  | 3,7                                 | 1,3   | 2,5   | 6,4                    | 3,6          |
| R-Actividades artísticas, de espectáculos, desportivas e recreativas                               | 0,1                  | 1,2                                 | 0,1   | 0,0   | 0,6                    | 0,1          |
| S-Outras actividades de serviços   | 3,8                  | 0,0                                 | 1,8   | 1,3   | 2,3                    | 5,9          |

Quadro 13 - Empresas em Actividade em 2015 – 2018, por Sectores Institucionais, segundo a Forma Jurídica

| Sectores Institucionais                             | 2015           |                             |                       |                     |                   |                         | 2016           |                             |                       |                     |                   |                         |
|---|----------------|-----------------------------|-----------------------|---------------------|-------------------|-------------------------|----------------|-----------------------------|-----------------------|---------------------|-------------------|-------------------------|
|   | Forma Jurídica |                             |                       |                     |                   |                         | Forma Jurídica |                             |                       |                     |                   |                         |
|   | Total          | Empresas em nome individual | Sociedades por quotas | Sociedades anónimas | Empresas públicas | Associações e fundações | Total          | Empresas em nome individual | Sociedades por quotas | Sociedades anónimas | Empresas públicas | Associações e fundações |
| <b>Total dos Sectores Institucionais</b>            | <b>41 507</b>  | <b>17 215</b>               | <b>22 829</b>         | <b>1 181</b>        | <b>139</b>        | <b>143</b>              | <b>46 096</b>  | <b>24 424</b>               | <b>20 179</b>         | <b>1 243</b>        | <b>159</b>        | <b>147</b>              |
| Sociedades não financeiras Publicas                 | 133            | -                           | -                     | -                   | 133               | -                       | 165            | -                           | -                     | -                   | 144               | 21                      |
| Sociedades não financeiras privadas nacionais       | 23 853         | -                           | 22 803                | 1 049               | ..                | -                       | 20 501         | -                           | 19 457                | 1 017               | -                 | 27                      |
| Sociedades não financeiras sob controlo estrangeiro | 135            | -                           | 15                    | 120                 | -                 | -                       | 217            | -                           | 104                   | 108                 | ..                | 5                       |
| Sociedades financeiras                              | 28             | -                           | 11                    | 12                  | 5                 | -                       | 76             | -                           | 43                    | 16                  | 13                | 4                       |
| Familias  | 17 358         | 17 215                      | -                     | -                   | -                 | 143                     | 25 193         | 24 424                      | 575                   | 102                 | 2                 | 90                      |

Continua no quadro abaixo

Quadro 13 - Empresas em Actividade em 2015 – 2018, por Sectores Institucionais, segundo a Forma Jurídica

| Sectores Institucionais                             | 2017           |                             |                       |                     |                   |                         | 2018           |                             |                       |                     |                   |                         |
|---|----------------|-----------------------------|-----------------------|---------------------|-------------------|-------------------------|----------------|-----------------------------|-----------------------|---------------------|-------------------|-------------------------|
|   | Forma Jurídica |                             |                       |                     |                   |                         | Forma Jurídica |                             |                       |                     |                   |                         |
|   | Total          | Empresas em nome individual | Sociedades por quotas | Sociedades anónimas | Empresas públicas | Associações e fundações | Total          | Empresas em nome individual | Sociedades por quotas | Sociedades anónimas | Empresas públicas | Associações e fundações |
| <b>Total dos Sectores Institucionais</b>            | <b>49 376</b>  | <b>24 665</b>               | <b>23 225</b>         | <b>1 219</b>        | <b>141</b>        | <b>126</b>              | <b>52 689</b>  | <b>26 019</b>               | <b>25 106</b>         | <b>1 424</b>        | <b>110</b>        | <b>30</b>               |
| Sociedades não financeiras Publicas                 | 128            | -                           | -                     | -                   | 128               | -                       | 96             | -                           | -                     | -                   | 96                | -                       |
| Sociedades não financeiras privadas nacionais       | 24 212         | -                           | 23 114                | 1 098               | -                 | -                       | 26 346         | -                           | 25 088                | 1 258               | -                 | -                       |
| Sociedades não financeiras sob controlo estrangeiro | 207            | -                           | 99                    | 108                 | -                 | -                       | 156            | -                           | 5                     | 151                 | -                 | -                       |
| Sociedades financeiras                              | 38             | -                           | 12                    | 18                  | 8                 | -                       | 42             | -                           | 13                    | 15                  | 14                | -                       |
| Familias  | 24 791         | 24 665                      | -                     | -                   | -                 | 126                     | 26 049         | 26 019                      | -                     | -                   | -                 | 30                      |

**Quadro 14 - Estrutura de Empresas em Actividade em 2015 – 2018, por Sectores Institucionais, segundo a Forma Jurídica**

| Sectores Institucionais                             | 2015           |                             |                       |                     |                   |                         | 2016           |                             |                       |                     |                   |                         |
|---|----------------|-----------------------------|-----------------------|---------------------|-------------------|-------------------------|----------------|-----------------------------|-----------------------|---------------------|-------------------|-------------------------|
|   | Forma Jurídica |                             |                       |                     |                   |                         | Forma Jurídica |                             |                       |                     |                   |                         |
|   | Total          | Empresas em nome individual | Sociedades por quotas | Sociedades anónimas | Empresas públicas | Associações e fundações | Total          | Empresas em nome individual | Sociedades por quotas | Sociedades anónimas | Empresas públicas | Associações e fundações |
| <b>Total dos Sectores Institucionais</b>            | <b>100,0</b>   | <b>100,0</b>                | <b>100,0</b>          | <b>100,0</b>        | <b>100,0</b>      | <b>100,0</b>            | <b>100,0</b>   | <b>100,0</b>                | <b>100,0</b>          | <b>100,0</b>        | <b>100,0</b>      | <b>100,0</b>            |
| Sociedades não financeiras públicas                 | 0,3            | 0,0                         | 0,0                   | 0,0                 | 95,7              | 0,0                     | 54,7           | 0,0                         | 0,0                   | 0,0                 | 90,6              | 61,2                    |
| Sociedades não financeiras privadas nacionais       | 57,5           | 0,0                         | 99,9                  | 88,8                | 0,7               | 0,0                     | 0,2            | 0,0                         | 96,4                  | 81,8                | 0,0               | 2,7                     |
| Sociedades não financeiras sob controlo estrangeiro | 0,3            | 0,0                         | 0,1                   | 10,2                | 0,0               | 0,0                     | 44,4           | 2,9                         | 0,5                   | 8,7                 | 0,0               | 18,4                    |
| Sociedades financeiras                              | 0,1            | 0,0                         | 0,0                   | 1,0                 | 3,6               | 0,0                     | 0,4            | 0,0                         | 0,2                   | 1,3                 | 8,2               | 14,3                    |
| Famílias  | 41,8           | 100,0                       | 0,0                   | 0,0                 | 0,0               | 100,0                   | 0,5            | 100,0                       | 2,8                   | 8,2                 | 1,3               | 3,4                     |

Continua no quadro abaixo

**Quadro 14 - Estrutura de Empresas em Actividade em 2015 – 2018, por Sectores Institucionais, segundo a Forma Jurídica**

| Sectores Institucionais                             | 2017           |                             |                       |                     |                   |                         | 2018           |                             |                       |                     |                   |                         |
|---|----------------|-----------------------------|-----------------------|---------------------|-------------------|-------------------------|----------------|-----------------------------|-----------------------|---------------------|-------------------|-------------------------|
|   | Forma Jurídica |                             |                       |                     |                   |                         | Forma Jurídica |                             |                       |                     |                   |                         |
|   | Total          | Empresas em nome individual | Sociedades por quotas | Sociedades anónimas | Empresas públicas | Associações e fundações | Total          | Empresas em nome individual | Sociedades por quotas | Sociedades anónimas | Empresas públicas | Associações e fundações |
| <b>Total dos Sectores Institucionais</b>            | <b>100,0</b>   | <b>100,0</b>                | <b>100,0</b>          | <b>100,0</b>        | <b>100,0</b>      | <b>100,0</b>            | <b>100,0</b>   | <b>100,0</b>                | <b>100,0</b>          | <b>100,0</b>        | <b>100,0</b>      | <b>100,0</b>            |
| Sociedades não financeiras públicas                 | 0,3            | 0,0                         | 0,0                   | 0,0                 | 90,8              | 0,0                     | 0,2            | 0,0                         | 0,0                   | 0,0                 | 87,3              | 0,0                     |
| Sociedades não financeiras privadas nacionais       | 49,0           | 0,0                         | 99,5                  | 89,6                | 0,0               | 0,0                     | 50,0           | 0,0                         | 99,9                  | 88,3                | 0,0               | 0,0                     |
| Sociedades não financeiras sob controlo estrangeiro | 0,4            | 0,0                         | 0,4                   | 8,9                 | 0,0               | 0,0                     | 0,3            | 0,0                         | 0,0                   | 10,6                | 0,0               | 0,0                     |
| Sociedades financeiras                              | 0,1            | 0,0                         | 0,1                   | 1,5                 | 5,7               | 0,0                     | 0,1            | 0,0                         | 0,1                   | 1,1                 | 12,7              | 0,0                     |
| Famílias  | 50,2           | 100,0                       | 0,0                   | 0,1                 | 0,0               | 100,0                   | 49,4           | 100,0                       | 0,0                   | 0,0                 | 0,0               | 100,0                   |

Quadro 15 - Empresas em Actividade em 2018 por Província, segundo o Ano de Início de Actividade

| Angola         | Início da Actividade |              |           |              |             |              |             |              |               |              |               |              |              |              |
|----------------|----------------------|--------------|-----------|--------------|-------------|--------------|-------------|--------------|---------------|--------------|---------------|--------------|--------------|--------------|
|                | Total Província      |              | Até 1975  |              | 1975 a 1985 |              | 1986 a 1995 |              | 1996 a 2005   |              | 2006 a 2015   |              | 2015 a 2018  |              |
|                | Nº                   | %            | Nº        | %            | Nº          | %            | Nº          | %            | Nº            | %            | Nº            | %            | Nº           | %            |
| <b>Total</b>   | <b>52 689</b>        | <b>100,0</b> | <b>11</b> | <b>100,0</b> | <b>7</b>    | <b>100,0</b> | <b>413</b>  | <b>100,0</b> | <b>23 632</b> | <b>100,0</b> | <b>24 452</b> | <b>100,0</b> | <b>4 174</b> | <b>100,0</b> |
| Cabinda        | 1 752                | 3,3          | -         | -            | -           | -            | 13          | 3,1          | 841           | 3,6          | 777           | 3,2          | 121          | 2,9          |
| Zaire          | 554                  | 1,1          | -         | -            | -           | -            | 14          | 3,4          | 261           | 1,1          | 229           | ,9           | 50           | 1,2          |
| Uíge           | 1 093                | 2,1          | ...       | 9,1          | -           | -            | 17          | 4,1          | 536           | 2,3          | 438           | 1,8          | 101          | 2,4          |
| Luanda         | 31 029               | 58,9         | 8         | 72,7         | 5           | 71,4         | 254         | 61,5         | 13 028        | 55,1         | 15 480        | 63,3         | 2 254        | 54,0         |
| Cuanza Norte   | 461                  | ,9           | ...       | 9,1          | -           | -            | ...         | ,2           | 220           | ,9           | 217           | ,9           | 22           | 0,5          |
| Cuanza Sul     | 2 313                | 4,4          | -         | -            | -           | -            | 7           | 1,7          | 1410          | 6,0          | 845           | 3,5          | 51           | 1,2          |
| Malange        | 1 040                | 2,0          | -         | -            | -           | -            | 11          | 2,7          | 372           | 1,6          | 590           | 2,4          | 67           | 1,6          |
| Lunda Norte    | 1 030                | 2,0          | ...       | 9,1          | -           | -            | 23          | 5,6          | 843           | 3,6          | 124           | ,5           | 39           | 0,9          |
| Benguela       | 3 947                | 7,5          | -         | -            | ...         | 28,6         | 44          | 10,7         | 2 040         | 8,6          | 1 602         | 6,6          | 259          | 6,2          |
| Huambo         | 2 180                | 4,1          | -         | -            | -           | -            | 4           | 1,0          | 759           | 3,2          | 995           | 4,1          | 422          | 10,1         |
| Bié            | 837                  | 1,6          | -         | -            | -           | -            | 3           | ,7           | 369           | 1,6          | 354           | 1,4          | 111          | 2,7          |
| Moxico         | 642                  | 1,2          | -         | -            | -           | -            | 3           | ,7           | 259           | 1,1          | 323           | 1,3          | 57           | 1,4          |
| Cuando Cubango | 490                  | ,9           | -         | -            | -           | -            | ...         | ,2           | 133           | ,6           | 306           | 1,3          | 50           | 1,2          |
| Namibe         | 1 104                | 2,1          | -         | -            | -           | -            | 6           | 1,5          | 575           | 2,4          | 370           | 1,5          | 153          | 3,7          |
| Huíla          | 2 269                | 4,3          | -         | -            | -           | -            | ...         | ,2           | 1 102         | 4,7          | 882           | 3,6          | 284          | 6,8          |
| Cunene         | 786                  | 1,5          | -         | -            | -           | -            | -           | -            | 366           | 1,5          | 362           | 1,5          | 58           | 1,4          |
| Lunda Sul      | 597                  | 1,1          | -         | -            | -           | -            | 10          | 2,4          | 201           | ,9           | 333           | 1,4          | 53           | 1,3          |
| Bengo          | 565                  | 1,1          | -         | -            | -           | -            | ...         | ,2           | 317           | 1,3          | 225           | ,9           | 22           | 0,5          |

Quadro 16 - Empresas em Actividade em 2018 por Secção da CAE Revisão 2, segundo o Ano de Início de Actividade

| Secção da CAE Revisão 2  | Ano de Início da actividade |              |           |              |             |              |             |              |               |              |               |              |              |              |
|--|-----------------------------|--------------|-----------|--------------|-------------|--------------|-------------|--------------|---------------|--------------|---------------|--------------|--------------|--------------|
|  | Total Província             |              | Até 1975  |              | 1975 a 1985 |              | 1986 a 1995 |              | 1996 a 2005   |              | 2006 a 2015   |              | 2015 a 2018  |              |
|  | Nº                          | %            | Nº        | %            | Nº          | %            | Nº          | %            | Nº            | %            | Nº            | %            | Nº           | %            |
| <b>Total de Actividades</b>  | <b>52 689</b>               | <b>100,0</b> | <b>11</b> | <b>100,0</b> | <b>7</b>    | <b>100,0</b> | <b>413</b>  | <b>100,0</b> | <b>23 632</b> | <b>100,0</b> | <b>24 452</b> | <b>100,0</b> | <b>4 174</b> | <b>100,0</b> |
| A-Agricultura, produção animal, caça, floresta e pesca   | 2 082                       | 4,0          | 2         | 18,2         | 3           | 42,9         | 29          | 7,0          | 1 199         | 5,1          | 738           | 3,0          | 111          | 2,7          |
| B-Indústrias extractivas   | 447                         | ,8           | 0         | 0,0          | 0           | 0,0          | 4           | 1,0          | 158           | ,7           | 257           | 1,1          | 28           | ,7           |
| C-Indústrias transformadoras   | 2 873                       | 5,5          | 0         | 0,0          | 1           | 14,3         | 24          | 5,8          | 1 840         | 7,8          | 861           | 3,5          | 147          | 3,5          |
| D-Electricidade, gás, vapor, água quente e fria e ar frio  | 103                         | ,2           | 0         | 0,0          | 0           | 0,0          | 1           | ,2           | 43            | ,2           | 50            | ,2           | 9            | ,2           |
| E-Captação, tratamento e distribuição de água; saneamento, higiene pública e actividades similares | 52                          | ,1           | 0         | 0,0          | 0           | 0,0          | 0           | 0,0          | 11            | ,0           | 38            | ,2           | 3            | ,1           |
| F-Construção   | 2 946                       | 5,6          | 1         | 9,1          | 0           | 0,0          | 24          | 5,8          | 753           | 3,2          | 2 044         | 8,4          | 124          | 3,0          |
| G-Comércio por grosso e a retalho; reparação de veículos automóveis e motociclos                   | 25 967                      | 49,3         | 5         | 45,5         | 1           | 14,3         | 251         | 60,8         | 11 153        | 47,2         | 12 281        | 50,2         | 2 276        | 54,5         |
| H-Transportes e armazenagem  | 1 772                       | 3,4          | 1         | 9,1          | 0           | 0,0          | 27          | 6,5          | 1 109         | 4,7          | 587           | 2,4          | 48           | 1,1          |
| I-Alojamento e restauração (restaurantes e similares)  | 4 815                       | 9,1          | 0         | 0,0          | 2           | 28,6         | 12          | 2,9          | 2 947         | 12,5         | 1 650         | 6,7          | 204          | 4,9          |
| J-Actividades de informação e de comunicação   | 602                         | 1,1          | 0         | 0,0          | 0           | 0,0          | 1           | ,2           | 162           | ,7           | 361           | 1,5          | 78           | 1,9          |
| K-Actividades financeiras e de seguros   | 980                         | 1,9          | 0         | 0,0          | 0           | 0,0          | 5           | 1,2          | 213           | ,9           | 678           | 2,8          | 84           | 2,0          |
| L-Actividades imobiliárias   | 266                         | ,5           | 0         | 0,0          | 0           | 0,0          | 2           | ,5           | 61            | ,3           | 195           | ,8           | 8            | ,2           |
| M-Actividades de consultoria, científicas, técnicas e similares                                    | 2 688                       | 5,1          | 0         | 0,0          | 0           | 0,0          | 13          | 3,1          | 581           | 2,5          | 1 889         | 7,7          | 205          | 4,9          |
| N-Actividades administrativas e dos serviços de apoio  | 2 432                       | 4,6          | 1         | 9,1          | 0           | 0,0          | 15          | 3,6          | 570           | 2,4          | 1 326         | 5,4          | 520          | 12,5         |
| P-Educação   | 1 301                       | 2,5          | 0         | 0,0          | 0           | 0,0          | 0           | 0,0          | 567           | 2,4          | 599           | 2,4          | 135          | 3,2          |
| Q-Actividades de saúde humana e acção social   | 1 295                       | 2,5          | 0         | 0,0          | 0           | 0,0          | 1           | ,2           | 873           | 3,7          | 353           | 1,4          | 68           | 1,6          |
| R-Actividades artísticas, de espectáculos, desportivas e recreativas                               | 75                          | ,1           | 0         | 0,0          | 0           | 0,0          | 0           | 0,0          | 23            | ,1           | 35            | ,1           | 17           | ,4           |
| S-Outras actividades de serviços   | 1 993                       | 3,8          | 1         | 9,1          | 0           | 0,0          | 4           | 1,0          | 1 369         | 5,8          | 510           | 2,1          | 109          | 2,6          |

Quadro 17 - Empresas em Actividade em 2018 por Província, segundo a Secção da CAE Revisão 2

| Angola                  | Secção da CAE Rev2 |              |            |              |            |           |              |               |              |              |            |            |            |              |              |              |              |           |              |
|-------------------------|--------------------|--------------|------------|--------------|------------|-----------|--------------|---------------|--------------|--------------|------------|------------|------------|--------------|--------------|--------------|--------------|-----------|--------------|
|                         | Total              | A            | B          | C            | D          | E         | F            | G             | H            | I            | J          | K          | L          | M            | N            | P            | Q            | R         | S            |
| <b>Total Províncias</b> | <b>52 689</b>      | <b>2 082</b> | <b>447</b> | <b>2 873</b> | <b>103</b> | <b>52</b> | <b>2 946</b> | <b>25 967</b> | <b>1 772</b> | <b>4 815</b> | <b>602</b> | <b>980</b> | <b>266</b> | <b>2 688</b> | <b>2 432</b> | <b>1 301</b> | <b>1 295</b> | <b>75</b> | <b>1 993</b> |
| Cabinda                 | 1 752              | 52           | 10         | 186          | 0          | 0         | 73           | 795           | 77           | 206          | 17         | 8          | ...        | 62           | 46           | 42           | 67           | 3         | 106          |
| Zaire                   | 554                | 14           | 5          | 33           | 0          | 0         | 25           | 312           | 16           | 42           | 3          | 0          | 0          | 21           | 16           | 19           | 24           | 0         | 24           |
| Uíge                    | 1 093              | 92           | 4          | 47           | 0          | 0         | 47           | 733           | 12           | 45           | 7          | 5          | ...        | 18           | 18           | 6            | 16           | ...       | 40           |
| Luanda                  | 31 029             | 481          | 357        | 1 491        | 89         | 34        | 1 905        | 14 088        | 1 051        | 2 619        | 487        | 867        | 250        | 2 165        | 2 072        | 983          | 801          | 56        | 1 233        |
| Cuanza Norte            | 461                | 29           | 3          | 43           | 0          | ...       | 4            | 280           | 6            | 46           | 0          | 0          | 0          | 4            | 10           | 5            | 12           | 0         | 18           |
| Cuanza Sul              | 2 313              | 509          | 8          | 93           | 0          | ...       | 58           | 1 217         | 88           | 183          | 4          | 9          | 4          | 28           | 14           | 13           | 43           | 0         | 41           |
| Malange                 | 1 040              | 55           | ...        | 68           | 0          | ...       | 23           | 657           | 13           | 100          | 8          | 3          | ...        | 18           | 9            | 11           | 34           | ...       | 37           |
| Lunda Norte             | 1 030              | 4            | 3          | 58           | 0          | 0         | 10           | 811           | 21           | 57           | ...        | 0          | 0          | 16           | 4            | ...          | 23           | 0         | 20           |
| Benguela                | 3 947              | 307          | 9          | 287          | 5          | 8         | 248          | 1 894         | 157          | 458          | 22         | 35         | 3          | 81           | 104          | 72           | 91           | ...       | 164          |
| Huambo                  | 2 180              | 63           | 9          | 135          | 4          | ...       | 164          | 1 171         | 68           | 202          | 21         | 13         | 0          | 88           | 32           | 59           | 49           | 3         | 97           |
| Bié                     | 837                | 67           | ...        | 21           | 0          | 0         | 33           | 596           | 10           | 50           | ...        | 4          | 0          | 8            | 5            | 7            | 19           | 0         | 13           |
| Moxico                  | 642                | 76           | ...        | 29           | ...        | 0         | 34           | 383           | 33           | 30           | 0          | ...        | ...        | 16           | 6            | ...          | 17           | 0         | 13           |
| Quando Cubango          | 490                | 18           | 3          | 15           | 0          | ...       | 34           | 357           | 4            | 18           | ...        | ...        | 0          | 15           | 8            | ...          | 7            | ...       | 6            |
| Namibe                  | 1 104              | 74           | 8          | 76           | ...        | 0         | 57           | 486           | 102          | 155          | 6          | 5          | 0          | 34           | 19           | 9            | 24           | 3         | 44           |
| Huíla                   | 2 269              | 76           | 13         | 215          | ...        | 3         | 106          | 1 050         | 85           | 357          | 18         | 21         | 3          | 51           | 45           | 57           | 56           | 4         | 107          |
| Cunene                  | 786                | 20           | ...        | 20           | 0          | 0         | 73           | 431           | 16           | 148          | ...        | 5          | 0          | 39           | 6            | 4            | 4            | 0         | 16           |
| Lunda Sul               | 597                | 34           | 4          | 14           | 0          | 0         | 22           | 459           | 3            | 18           | ...        | 0          | 0          | 15           | 9            | 6            | 4            | 0         | 8            |
| Bengo                   | 565                | 111          | 5          | 42           | 0          | ...       | 30           | 247           | 10           | 81           | ...        | 3          | 0          | 9            | 9            | 5            | 4            | ...       | 6            |

**Quadro 18- Estrutura de Empresas em Actividade em 2018 por Província, segundo a Secção da CAE Revisão 2**

| Angola                  | Secção da CAE Rev2. |              |              |              |              |              |              |              |              |              |              |              |              |              |              |              |              |              |              |
|-------------------------|---------------------|--------------|--------------|--------------|--------------|--------------|--------------|--------------|--------------|--------------|--------------|--------------|--------------|--------------|--------------|--------------|--------------|--------------|--------------|
|                         | Total               | A            | B            | C            | D            | E            | F            | G            | H            | I            | J            | K            | L            | M            | N            | P            | Q            | R            | S            |
| <b>Total Províncias</b> | <b>100,0</b>        | <b>100,0</b> | <b>100,0</b> | <b>100,0</b> | <b>100,0</b> | <b>100,0</b> | <b>100,0</b> | <b>100,0</b> | <b>100,0</b> | <b>100,0</b> | <b>100,0</b> | <b>100,0</b> | <b>100,0</b> | <b>100,0</b> | <b>100,0</b> | <b>100,0</b> | <b>100,0</b> | <b>100,0</b> | <b>100,0</b> |
| Cabinda                 | 3,3                 | 2,5          | 2,2          | 6,5          | 0,0          | 0,0          | 2,5          | 3,1          | 4,3          | 4,3          | 2,8          | 0,8          | 0,8          | 2,3          | 1,9          | 3,2          | 5,2          | 4,0          | 5,3          |
| Zaire                   | 1,1                 | 0,7          | 1,1          | 1,1          | 0,0          | 0,0          | 0,8          | 1,2          | 0,9          | 0,9          | 0,5          | 0,0          | 0,0          | 0,8          | 0,7          | 1,5          | 1,9          | 0,0          | 1,2          |
| Uíge                    | 2,1                 | 4,4          | 0,9          | 1,6          | 0,0          | 0,0          | 1,6          | 2,8          | 0,7          | 0,9          | 1,2          | 0,5          | 0,8          | 0,7          | 0,7          | 0,5          | 1,2          | 1,3          | 2,0          |
| Luanda                  | 58,9                | 23,1         | 79,9         | 51,9         | 86,4         | 65,4         | 64,7         | 54,3         | 59,3         | 54,4         | 80,9         | 88,5         | 94,0         | 80,5         | 85,2         | 75,6         | 61,9         | 74,7         | 61,9         |
| Cuanza Norte            | 0,9                 | 1,4          | 0,7          | 1,5          | 0,0          | 1,9          | 0,1          | 1,1          | 0,3          | 1,0          | 0,0          | 0,0          | 0,0          | 0,1          | 0,4          | 0,4          | 0,9          | 0,0          | 0,9          |
| Cuanza Sul              | 4,4                 | 24,4         | 1,8          | 3,2          | 0,0          | 1,9          | 2,0          | 4,7          | 5,0          | 3,8          | 0,7          | 0,9          | 1,5          | 1,0          | 0,6          | 1,0          | 3,3          | 0,0          | 2,1          |
| Malanje                 | 2,0                 | 2,6          | 0,2          | 2,4          | 0,0          | 1,9          | 0,8          | 2,5          | 0,7          | 2,1          | 1,3          | 0,3          | 0,4          | 0,7          | 0,4          | 0,8          | 2,6          | 1,3          | 1,9          |
| Lunda Norte             | 2,0                 | 0,2          | 0,7          | 2,0          | 0,0          | 0,0          | 0,3          | 3,1          | 1,2          | 1,2          | 0,3          | 0,0          | 0,0          | 0,6          | 0,2          | 0,1          | 1,8          | 0,0          | 1,0          |
| Benguela                | 7,5                 | 14,7         | 2,0          | 10,0         | 4,9          | 15,4         | 8,4          | 7,3          | 8,9          | 9,5          | 3,7          | 3,6          | 1,1          | 3,0          | 4,3          | 5,5          | 7,0          | 2,7          | 8,2          |
| Huambo                  | 4,1                 | 3,0          | 2,0          | 4,7          | 3,9          | 3,8          | 5,6          | 4,5          | 3,8          | 4,2          | 3,5          | 1,3          | 0,0          | 3,3          | 1,3          | 4,5          | 3,8          | 4,0          | 4,9          |
| Bie                     | 1,6                 | 3,2          | 0,4          | 0,7          | 0,0          | 0,0          | 1,1          | 2,3          | 0,6          | 1,0          | 0,3          | 0,4          | 0,0          | 0,3          | 0,2          | 0,5          | 1,5          | 0,0          | 0,7          |
| Moxico                  | 1,2                 | 3,7          | 0,2          | 1,0          | 1,0          | 0,0          | 1,2          | 1,5          | 1,9          | 0,6          | 0,0          | 0,1          | 0,4          | 0,6          | 0,2          | 0,1          | 1,3          | 0,0          | 0,7          |
| Quando Cubango          | 0,9                 | 0,9          | 0,7          | 0,5          | 0,0          | 1,9          | 1,2          | 1,4          | 0,2          | 0,4          | 0,2          | 0,1          | 0,0          | 0,6          | 0,3          | 0,1          | 0,5          | 1,3          | 0,3          |
| Namibe                  | 2,1                 | 3,6          | 1,8          | 2,6          | 1,9          | 0,0          | 1,9          | 1,9          | 5,8          | 3,2          | 1,0          | 0,5          | 0,0          | 1,3          | 0,8          | 0,7          | 1,9          | 4,0          | 2,2          |
| Huíla                   | 4,3                 | 3,7          | 2,9          | 7,5          | 1,9          | 5,8          | 3,6          | 4,0          | 4,8          | 7,4          | 3,0          | 2,1          | 1,1          | 1,9          | 1,9          | 4,4          | 4,3          | 5,3          | 5,4          |
| Cunene                  | 1,5                 | 1,0          | 0,4          | 0,7          | 0,0          | 0,0          | 2,5          | 1,7          | 0,9          | 3,1          | 0,3          | 0,5          | 0,0          | 1,5          | 0,2          | 0,3          | 0,3          | 0,0          | 0,8          |
| Lunda Sul               | 1,1                 | 1,6          | 0,9          | 0,5          | 0,0          | 0,0          | 0,7          | 1,8          | 0,2          | 0,4          | 0,2          | 0,0          | 0,0          | 0,6          | 0,4          | 0,5          | 0,3          | 0,0          | 0,4          |
| Bengo                   | 1,1                 | 5,3          | 1,1          | 1,5          | 0,0          | 1,9          | 1,0          | 1,0          | 0,6          | 1,7          | 0,2          | 0,3          | 0,0          | 0,3          | 0,4          | 0,4          | 0,3          | 1,3          | 0,3          |

**Quadro 19 - Dimensão de micro pequenas, médias e grandes Empresas em Actividade em 2018 por Província**

| Angola                 | Tamanho das PME's: |               |               |              |            |
|------------------------|--------------------|---------------|---------------|--------------|------------|
|                        | Nº                 | Micro         | Pequena       | Média        | Grande     |
| <b>Total Província</b> | <b>52 689</b>      | <b>37 869</b> | <b>11 945</b> | <b>2 373</b> | <b>502</b> |
| Cabinda                | 1 752              | 1 424         | 276           | 43           | 9          |
| Zaire                  | 554                | 453           | 86            | 11           | 4          |
| Uíge                   | 1 093              | 898           | 175           | 17           | 3          |
| Luanda                 | 31 029             | 21 279        | 7 601         | 1 727        | 422        |
| Cuanza Norte           | 461                | 383           | 74            | ...          | 3          |
| Cuanza Sul             | 2 313              | 1 817         | 437           | 54           | 5          |
| Malanje                | 1 040              | 859           | 165           | 16           | -          |
| Lunda Norte            | 1 030              | 891           | 133           | 6            | -          |
| Benguela               | 3 947              | 2 727         | 1 005         | 195          | 20         |
| Huambo                 | 2 180              | 1 597         | 508           | 71           | 4          |
| Bie                    | 837                | 668           | 157           | 11           | ...        |
| Moxico                 | 642                | 530           | 102           | 10           | -          |
| Cuando Cubango         | 490                | 365           | 120           | 4            | ...        |
| Namibe                 | 1 104              | 815           | 240           | 44           | 5          |
| Huila                  | 2 269              | 1 650         | 498           | 108          | 13         |
| Cunene                 | 786                | 623           | 143           | 15           | 5          |
| Lunda Sul              | 597                | 456           | 123           | 14           | 4          |
| Bengo                  | 565                | 434           | 102           | 26           | 3          |

**Quadro 20- Empresas em Actividade por província em 2018, segundo escalão do pessoal ao serviço**

| Angola                 | Tamanho segundo escalão do NPS: |              |               |              |              |              |              |              |
|------------------------|---------------------------------|--------------|---------------|--------------|--------------|--------------|--------------|--------------|
|                        | Total                           |              | 1 a 9         |              | 10 a 19      |              | 20 e +       |              |
|                        | Nº                              | %            | Nº            | %            | Nº           | %            | Nº           | %            |
| <b>Total Província</b> | <b>52 689</b>                   | <b>100,0</b> | <b>37 869</b> | <b>100,0</b> | <b>7 272</b> | <b>100,0</b> | <b>7 548</b> | <b>100,0</b> |
| Cabinda                | 1 752                           | 3,3          | 1 424         | 3,8          | 165          | 2,3          | 163          | 2,2          |
| Zaire                  | 554                             | 1,1          | 453           | 1,2          | 51           | 0,7          | 50           | 0,7          |
| Uíge                   | 1 093                           | 2,1          | 898           | 2,4          | 128          | 1,8          | 67           | 0,9          |
| Luanda                 | 31 029                          | 58,9         | 21 279        | 56,2         | 4 526        | 62,2         | 5 224        | 69,2         |
| Cuanza Norte           | 461                             | 0,9          | 383           | 1,0          | 47           | 0,6          | 31           | 0,4          |
| Cuanza Sul             | 2 313                           | 4,4          | 1 817         | 4,8          | 273          | 3,8          | 223          | 3,0          |
| Malanje                | 1 040                           | 2,0          | 859           | 2,3          | 117          | 1,6          | 64           | 0,8          |
| Lunda Norte            | 1 030                           | 2,0          | 891           | 2,4          | 85           | 1,2          | 54           | 0,7          |
| Benguela               | 3 947                           | 7,5          | 2 727         | 7,2          | 598          | 8,2          | 622          | 8,2          |
| Huambo                 | 2 180                           | 4,1          | 1 597         | 4,2          | 326          | 4,5          | 257          | 3,4          |
| Bie                    | 837                             | 1,6          | 668           | 1,8          | 118          | 1,6          | 51           | 0,7          |
| Moxico                 | 642                             | 1,2          | 530           | 1,4          | 70           | 1,0          | 42           | 0,6          |
| Cuando Cubango         | 490                             | 0,9          | 365           | 1,0          | 89           | 1,2          | 36           | 0,5          |
| Namibe                 | 1 104                           | 2,1          | 815           | 2,2          | 150          | 2,1          | 139          | 1,8          |
| Huila                  | 2 269                           | 4,3          | 1 650         | 4,4          | 304          | 4,2          | 315          | 4,2          |
| Cunene                 | 786                             | 1,5          | 623           | 1,6          | 94           | 1,3          | 69           | 0,9          |
| Lunda Sul              | 597                             | 1,1          | 456           | 1,2          | 67           | 0,9          | 74           | 1,0          |
| Bengo                  | 565                             | 1,1          | 434           | 1,1          | 64           | 0,9          | 67           | 0,9          |

**Quadro 21 - Dimensão de micro pequenas, médias e grandes Empresas em Actividade em 2018 por Secção da CAE Revisão 2**

| Secção da CAE Revisão 2  | Tamanho das PME's: |               |               |              |            |
|--|--------------------|---------------|---------------|--------------|------------|
|  | Nº                 | Micro         | Pequena       | Média        | Grande     |
| <b>Total de Actividades</b>  | <b>52 689</b>      | <b>37 869</b> | <b>11 945</b> | <b>2 373</b> | <b>502</b> |
| A-Agricultura, produção animal, caça, floresta e pesca   | 2 082              | 1 051         | 825           | 190          | 16         |
| B-Indústrias extractivas   | 447                | 198           | 126           | 79           | 44         |
| C-Indústrias transformadoras   | 2 873              | 1 805         | 810           | 219          | 39         |
| D-Electricidade, gás, vapor, água quente e fria e ar frio  | 103                | 63            | 26            | 10           | 4          |
| E-Captação, tratamento e distribuição de água; saneamento, higiene pública e actividades similares | 52                 | 21            | 19            | 8            | 4          |
| F-Construção   | 2 946              | 1 311         | 1 179         | 366          | 90         |
| G-Comércio por grosso e a retalho; reparação de veículos automóveis e motociclos                   | 25 967             | 20 737        | 4 519         | 620          | 91         |
| H-Transportes e armazenagem  | 1 772              | 1 075         | 546           | 111          | 40         |
| I-Alojamento e restauração (restaurantes e similares)  | 4 815              | 3 688         | 960           | 151          | 16         |
| J-Actividades de informação e de comunicação   | 602                | 404           | 156           | 30           | 12         |
| K-Actividades financeiras e de seguros   | 980                | 655           | 250           | 57           | 18         |
| L-Actividades imobiliárias   | 266                | 173           | 81            | 11           | ...        |
| M-Actividades de consultoria, científicas, técnicas e similares                                    | 2 688              | 1 991         | 575           | 97           | 25         |
| N-Actividades administrativas e dos serviços de apoio  | 2 432              | 1 478         | 658           | 216          | 80         |
| P-Educação   | 1 301              | 503           | 667           | 124          | 7          |
| Q-Actividades de saúde humana e acção social   | 1 295              | 968           | 266           | 50           | 11         |
| R-Actividades artísticas, de espectáculos, desportivas e recreativas                               | 75                 | 46            | 21            | 7            | ...        |
| S-Outras actividades de serviços   | 1 993              | 1 702         | 261           | 27           | 3          |

### 3.3. Demografia de empresas: Natalidade e Mortalidade

Quadro 22 – Dinâmica na série das empresas Activas, Suspensas e Encerradas por Província, em 2017 – 2018

| Angola         | Dinamica das empresas na série de: |               |                     |            |               |               |                     |            |               |               |                     |            |               |               |                     |            |
|----------------|------------------------------------|---------------|---------------------|------------|---------------|---------------|---------------------|------------|---------------|---------------|---------------------|------------|---------------|---------------|---------------------|------------|
|                | 2015                               |               |                     |            | 2016          |               |                     |            | 2017          |               |                     |            | 2018          |               |                     |            |
|                | Total                              | Em actividade | Actividade suspensa | Encerradas | Total         | Em actividade | Actividade suspensa | Encerradas | Total         | Em actividade | Actividade suspensa | Encerradas | Total         | Em actividade | Actividade suspensa | Encerradas |
| <b>Total</b>   | <b>43 472</b>                      | <b>41 507</b> | <b>1 692</b>        | <b>273</b> | <b>4 8271</b> | <b>46 096</b> | <b>1 609</b>        | <b>566</b> | <b>51 858</b> | <b>49 376</b> | <b>1 917</b>        | <b>565</b> | <b>55 039</b> | <b>52 689</b> | <b>2276</b>         | <b>74</b>  |
| Cabinda        | 1 570                              | 1 511         | 36                  | 23         | 1649          | 1 578         | 35                  | 36         | 1 763         | 1 688         | 40                  | 35         | 1 825         | 1 752         | 70                  | 3          |
| Zaire          | 483                                | 453           | 30                  | -          | 533           | 492           | 30                  | 11         | 559           | 517           | 31                  | 11         | 597           | 554           | 41                  | ...        |
| Uíge           | 927                                | 900           | 27                  | ...        | 1 120         | 1 089         | 26                  | 5          | 1 035         | 988           | 42                  | 5          | 1 127         | 1 093         | 34                  | -          |
| Luanda         | 23 817                             | 22 930        | 774                 | 113        | 27 549        | 26 597        | 783                 | 169        | 29 789        | 28 775        | 842                 | 172        | 32 017        | 31 029        | 940                 | 48         |
| Cuanza Norte   | 429                                | 417           | 12                  | -          | 441           | 416           | 13                  | 12         | 481           | 454           | 15                  | 12         | 485           | 461           | 24                  | -          |
| Cuanza Sul     | 2 219                              | 2 147         | 58                  | 14         | 2 125         | 2 054         | 41                  | 30         | 2 349         | 2 244         | 73                  | 32         | 2 410         | 2 313         | 90                  | 7          |
| Malanje        | 898                                | 878           | 16                  | 4          | 943           | 918           | 15                  | 10         | 1 023         | 980           | 33                  | 10         | 1 069         | 1 040         | 28                  | ...        |
| Lunda Norte    | 949                                | 939           | 10                  | -          | 972           | 958           | 10                  | 4          | 1 009         | 992           | 13                  | 4          | 1 044         | 1 030         | 12                  | ...        |
| Benguela       | 3 890                              | 3 643         | 182                 | 65         | 3 943         | 3 657         | 164                 | 122        | 4 116         | 3 784         | 211                 | 121        | 4 261         | 3 947         | 311                 | 3          |
| Huambo         | 1 644                              | 1 632         | 9                   | 3          | 2 107         | 2 022         | 9                   | 76         | 2 122         | 2 026         | 27                  | 69         | 2 272         | 2 180         | 91                  | ...        |
| Bié            | 754                                | 687           | 62                  | 5          | 787           | 719           | 57                  | 11         | 872           | 797           | 62                  | 13         | 912           | 837           | 74                  | ...        |
| Moxico         | 550                                | 540           | 10                  | -          | 558           | 537           | 10                  | 11         | 604           | 580           | 13                  | 11         | 666           | 642           | 23                  | ...        |
| Quando Cubango | 471                                | 383           | 62                  | 26         | 525           | 441           | 59                  | 25         | 553           | 465           | 64                  | 24         | 572           | 490           | 82                  | -          |
| Namibe         | 926                                | 894           | 32                  | ...        | 1 014         | 972           | 33                  | 9          | 1 085         | 1 034         | 41                  | 10         | 1 150         | 1 104         | 46                  | -          |
| Huíla          | 2 005                              | 1 884         | 115                 | 6          | 2 050         | 1 929         | 109                 | 12         | 2 204         | 2 068         | 125                 | 11         | 2 397         | 2 269         | 128                 | -          |
| Cunene         | 741                                | 706           | 30                  | 5          | 788           | 754           | 28                  | 6          | 808           | 769           | 31                  | 8          | 823           | 786           | 37                  | -          |
| Lunda Sul      | 493                                | 485           | 3                   | 5          | 526           | 506           | 4                   | 16         | 560           | 534           | 10                  | 16         | 622           | 597           | 21                  | 4          |
| Bengo          | 702                                | 478           | 224                 | ...        | 640           | 457           | 183                 | ...        | 925           | 681           | 244                 | ...        | 790           | 565           | 224                 | ...        |

**Quadro 23 - Taxa de Natalidade de Empresas, por Província em 2015 – 2018**

| Angola                 | Taxa de Natalidade: |            |             |            |             |            |            |            |
|------------------------|---------------------|------------|-------------|------------|-------------|------------|------------|------------|
|                        | 2015                |            | 2016        |            | 2017        |            | 2018       |            |
|                        | Nº                  | %          | Nº          | %          | Nº          | %          | Nº         | %          |
| <b>Total província</b> | <b>601</b>          | <b>1,4</b> | <b>2439</b> | <b>5,3</b> | <b>1734</b> | <b>3,5</b> | <b>865</b> | <b>1,6</b> |
| Cabinda                | 33                  | 2,2        | 45          | 2,9        | 53          | 3,1        | 25         | 1,4        |
| Zaire                  | -                   | 0,0        | 26          | 5,3        | 18          | 3,5        | 17         | 3,1        |
| Uíge                   | 12                  | 1,3        | 199         | 18,3       | 42          | 4,3        | 5          | 0,5        |
| Luanda                 | 247                 | 1,1        | 1 253       | 4,7        | 1 026       | 3,6        | 354        | 1,1        |
| Cuanza Norte           | 3                   | 0,7        | 7           | 1,7        | 15          | 3,3        | ...        | 0,2        |
| Cuanza Sul             | 7                   | 0,3        | 69          | 3,4        | 23          | 1,0        | 6          | 0,3        |
| Malange                | 10                  | 1,1        | 26          | 2,8        | 34          | 3,5        | -          | -          |
| Lunda Norte            | ...                 | 0,2        | 3           | 0,3        | 13          | 1,3        | 4          | ,4         |
| Benguela               | 54                  | 1,5        | 205         | 5,6        | 83          | 2,2        | 101        | 2,6        |
| Huambo                 | 46                  | 2,8        | 352         | 17,4       | 175         | 8,6        | 79         | 3,6        |
| Bié                    | 4                   | 0,6        | 59          | 8,2        | 68          | 8,5        | 22         | 2,6        |
| Moxico                 | 22                  | 4,1        | 11          | 2,0        | 15          | 2,6        | 29         | 4,5        |
| Quando Cubango         | 11                  | 2,9        | 26          | 5,9        | 28          | 6,0        | 14         | 2,9        |
| Namibe                 | ...                 | 0,2        | 64          | 6,6        | 51          | 4,9        | 48         | 4,3        |
| Huíla                  | 123                 | 6,5        | 35          | 1,8        | 40          | 1,9        | 147        | 6,5        |
| Cunene                 | 19                  | 2,7        | 36          | 4,8        | 21          | 2,7        | 8          | 1,0        |
| Lunda Sul              | ...                 | 0,4        | 5           | 1,0        | 16          | 3,0        | ...        | 0,3        |
| Bengo                  | 4                   | 0,8        | 18          | 3,9        | 13          | 1,9        | 3          | 0,5        |

**Quadro 24 - Taxa de Mortalidade das empresas por Província, em 2015 – 2018**

| Angola                 | Taxa de Mortalidade: |            |              |            |              |            |              |            |
|------------------------|----------------------|------------|--------------|------------|--------------|------------|--------------|------------|
|                        | 2015                 |            | 2016         |            | 2017         |            | 2018         |            |
|                        | Total                | %          | Total        | %          | Total        | %          | Total        | %          |
| <b>Total província</b> | <b>1 799</b>         | <b>1,3</b> | <b>2 175</b> | <b>1,4</b> | <b>2 482</b> | <b>1,5</b> | <b>2 350</b> | <b>1,3</b> |
| Cabinda                | 57                   | 1,2        | 71           | 1,4        | 75           | 1,4        | 73           | 1,2        |
| Zaire                  | 29                   | 2,4        | 41           | 3,3        | 42           | 3,0        | 43           | 2,8        |
| Uíge                   | 29                   | 1,2        | 31           | 1,2        | 47           | 1,6        | 34           | 1,0        |
| Luanda                 | 780                  | 0,9        | 952          | 1,0        | 1 014        | 1,0        | 988          | 0,8        |
| Cuanza Norte           | 12                   | ,7         | 25           | 1,4        | 27           | 1,4        | 24           | 1,2        |
| Cuanza Sul             | 67                   | 1,4        | 71           | 1,5        | 105          | 1,9        | 97           | 1,7        |
| Malange                | 19                   | ,6         | 25           | 0,7        | 43           | 1,2        | 30           | 0,7        |
| Lunda Norte            | 8                    | ,5         | 14           | 0,8        | 17           | ,8         | 14           | 0,6        |
| Benguela               | 238                  | 2,4        | 286          | 2,8        | 332          | 2,9        | 314          | 2,5        |
| Huambo                 | 9                    | ,2         | 85           | 1,7        | 96           | 1,7        | 93           | 1,5        |
| Bié                    | 66                   | -          | 68           | 3,5        | 75           | 3,4        | 76           | 3,0        |
| Moxico                 | 9                    | ,5         | 21           | 1,0        | 24           | 1,1        | 25           | 1,1        |
| Quando Cubango         | 62                   | 4,8        | 84           | 6,3        | 88           | 5,9        | 82           | 5,2        |
| Namibe                 | 32                   | 1,4        | 42           | 1,8        | 51           | 2,0        | 46           | 1,7        |
| Huíla                  | 119                  | 2,8        | 121          | 2,7        | 136          | 2,8        | 128          | 2,4        |
| Cunene                 | 32                   | 2,3        | 34           | 2,4        | 39           | 2,5        | 37           | 2,1        |
| Lunda Sul              | 7                    | ,4         | 20           | 1,2        | 26           | 1,4        | 25           | 1,1        |
| Bengo                  | 224                  | 6,1        | 184          | 5,1        | 245          | 6,0        | 226          | 5,2        |

**Quadro 25 - Taxa de Natalidade de Empresas em Actividade por Forma Jurídica, em 2015 – 2018**

| Forma Jurídica              | Taxa Natalidade |            |              |            |              |            |            |            |
|-----------------------------|-----------------|------------|--------------|------------|--------------|------------|------------|------------|
|                             | 2015            |            | 2016         |            | 2017         |            | 2018       |            |
|                             | Nº              | %          | Nº           | %          | Nº           | %          | Nº         | %          |
| <b>Total</b>                | <b>2 439</b>    | <b>5,3</b> | <b>1 734</b> | <b>3,5</b> | <b>1 734</b> | <b>3,5</b> | <b>865</b> | <b>1,6</b> |
| Empresas em nome individual | 1 193           | 4,7        | 490          | 1,9        | 490          | 1,9        | 416        | 5,2        |
| Sociedades por quotas       | 1 208           | 6,2        | 1 213        | 5,2        | 1 213        | 5,2        | 431        | 1,8        |
| Sociedades anónimas         | 35              | 2,9        | 26           | 2,1        | 26           | 2,1        | 17         | 1,2        |
| Empresas públicas           | 3               | 2,5        | 5            | 3,5        | 5            | 3,5        | ...        | 0,8        |

**Quadro 26 -Taxa de Mortalidade de Empresas, por Forma Jurídica, em 2015 – 2018**

| Forma Jurídica              | Taxa Mortalidade |            |              |            |              |            |              |            |
|-----------------------------|------------------|------------|--------------|------------|--------------|------------|--------------|------------|
|                             | 2015             |            | 2016         |            | 2017         |            | 2018         |            |
|                             | Nº               | %          | Nº           | %          | Nº           | %          | Nº           | %          |
| <b>Total</b>                | <b>1 798</b>     | <b>1,3</b> | <b>2 175</b> | <b>1,4</b> | <b>2 482</b> | <b>1,5</b> | <b>2 350</b> | <b>1,3</b> |
| Empresas em nome individual | 1 049            | 1,6        | 1 306        | 1,6        | 1 527        | 1,9        | 1 442        | 1,6        |
| Sociedades por quotas       | 693              | 1,0        | 779          | 1,2        | 865          | 1,0        | 810          | 0,9        |
| Sociedades anónimas         | 39               | 1,1        | 61           | 1,8        | 53           | 1,7        | 63           | 1,7        |
| Empresas públicas           | 17               | 10,9       | 29           | 18,8       | 39           | 18,1       | 30           | 16,7       |

**Quadro 27 - Taxa de Natalidade de Empresas em Actividade, por Sector Institucional, em 2015 – 2018**

| Sectores Institucionais                             | Taxa de Natalidade |            |              |            |              |            |            |            |
|---|--------------------|------------|--------------|------------|--------------|------------|------------|------------|
|   | 2015               |            | 2016         |            | 2017         |            | 2018       |            |
|   | Nº                 | %          | Nº           | %          | Nº           | %          | Nº         | %          |
| <b>Total</b>  | <b>601</b>         | <b>1,4</b> | <b>2 439</b> | <b>5,3</b> | <b>1 734</b> | <b>3,5</b> | <b>865</b> | <b>1,6</b> |
| Sociedades não financeiras Públicas                 | 15                 | 11,3       | 4            | 2,4        | 4            | 3,1        | -          | -          |
| Sociedades não financeiras privadas nacionais       | 325                | 1,3        | 1 134        | 5,5        | 1 235        | 5,1        | 510        | 1,9        |
| Sociedades não financeiras sob controlo estrangeiro | ...                | 0,7        | ...          | 1,4        | 4            | 1,9        | ...        | 0,4        |
| Sociedades financeiras                              | ...                | 3,6        | 7            | 9,2        | ...          | 2,6        | 52         | 30,4       |
| Famílias  | 259                | 1,5        | 1.291        | 5,1        | 490          | 2,0        | 302        | 1,2        |

**Quadro 28 - Taxa de Mortalidade de Empresas, por Sectores Institucionais, em 2015 – 2018**

| Sectores Institucionais                             | Taxa Mortalidade |            |              |            |              |            |              |            |
|---|------------------|------------|--------------|------------|--------------|------------|--------------|------------|
|   | 2015             |            | 2016         |            | 2017         |            | 2018         |            |
|   | Nº               | %          | Nº           | %          | Nº           | %          | Nº           | %          |
| <b>Total</b>  | <b>1 799</b>     | <b>1,3</b> | <b>2 175</b> | <b>1,4</b> | <b>2 482</b> | <b>1,5</b> | <b>2 350</b> | <b>1,3</b> |
| Sociedades não financeiras Públicas                 | 16               | 7,7        | 29           | 5,0        | 38           | 19,8       | 27           | 23,1       |
| Sociedades não financeiras Privadas Nacionais       | 730              | 0,9        | 842          | 1,2        | 907          | 1,0        | 917          | 0,9        |
| Sociedades não financeiras sob Controlo Estrangeiro | ...              | 0,6        | 11           | 2,2        | 10           | 1,9        | 9            | 1,6        |
| Sociedades Financeiras                              | ...              | 3,0        | 5            | 0,9        | ...          | 4,4        | 7            | 0,5        |
| Famílias  | 1 048            | 1,7        | 1 288        | 1,7        | 1 525        | 1,9        | 1 390        | 1,7        |

**Quadro 29 - Taxa de Natalidade de Empresas em actividade por Secção da CAE Revisão 2, em 2015 – 2018**

| Actividades Económicas Revisão 2   | Taxa Natalidade: |            |            |            |
|--|------------------|------------|------------|------------|
|  | 2017             | %          | 2018       | %          |
| <b>Total CAE Revisão 2</b>   | <b>1 734</b>     | <b>3,5</b> | <b>865</b> | <b>1,6</b> |
| A - Agricultura, produção animal, caça, floresta e pesca   | 55               | 3,0        | 15         | 0,7        |
| B - Indústrias extractivas   | 11               | 2,7        | 5          | 1,1        |
| C - Indústrias transformadoras   | 59               | 2,2        | 30         | 1,0        |
| D - Electricidade, gás, vapor, água quente e fria e ar frio  | 4                | 5,0        | ...        | 1,0        |
| E - Captação, tratamento e distribuição de água; saneamento, higiene pública e actividades similares | ...              | 4,3        | ...        | 1,9        |
| F - Construção   | 55               | 1,9        | 21         | 0,7        |
| G - Comércio por grosso e a retalho; reparação de veículos automóveis e motociclos                   | 916              | 3,8        | 497        | 1,9        |
| H - Transportes e armazenagem  | 27               | 1,5        | 8          | 0,5        |
| I - Alojamento e restauração (restaurantes e similares)  | 77               | 1,7        | 36         | 0,7        |
| J - Actividades de informação e de comunicação   | 43               | 6,7        | 9          | 1,5        |
| K - Actividades financeiras e de seguros   | 24               | 4,0        | 13         | 1,3        |
| L - Actividades imobiliárias   | ...              | 0,8        | ...        | 0,8        |
| M - Actividades de consultoria, científicas, técnicas e similares                                    | 162              | 5,3        | 24         | 0,9        |
| N – Actividades administrativas e dos serviços de apoio  | 183              | 9,3        | 117        | 4,8        |
| P - Educação   | 51               | 4,3        | 40         | 3,1        |
| Q - Actividades de saúde humana e acção social   | 20               | 1,6        | 17         | 1,3        |
| R - Actividades artísticas, de espectáculos, desportivas e recreativas                               | 6                | 10,3       | 4          | 5,3        |
| S - Outras actividades de serviços   | 37               | 2,0        | 25         | 1,3        |

**Quadro 30 - Taxa de Mortalidade de Empresas, por secção da CAE Revisão 2, em 2015 – 2018**

| Actividades Económicas Revisão 2   | Taxa Mortalidade: |            |              |            |
|--|-------------------|------------|--------------|------------|
|  | 2017              | %          | 2018         | %          |
| <b>Total da CAE Rev.2</b>  | <b>2 482</b>      | <b>1,5</b> | <b>2 350</b> | <b>1,3</b> |
| A - Agricultura, produção animal, caça, floresta e pesca   | 260               | 4,2        | 259          | 3,5        |
| B - Indústrias extractivas   | 12                | 0,9        | 15           | 1,1        |
| C - Indústrias transformadoras   | 255               | 3,1        | 251          | 2,9        |
| D - Electricidade, gás, vapor, água quente e fria e ar frio  | 8                 | 4,1        | 9            | 4,1        |
| E - Captação, tratamento e distribuição de água; saneamento, higiene pública e actividades similares | ...               | 0,7        | ...          | 1,3        |
| F - Construção   | 95                | 1,1        | 91           | 1,0        |
| G - Comércio por grosso e a retalho; reparação de veículos automóveis e motociclos                   | 1 042             | 1,3        | 951          | 1,1        |
| H - Transportes e armazenagem  | 120               | 2,0        | 112          | 1,9        |
| I - Alojamento e restauração (restaurantes e similares)  | 276               | 2,7        | 269          | 2,4        |
| J - Actividades de informação e de comunicação   | 20                | 0,6        | 20           | 0,6        |
| K - Actividades financeiras e de seguros   | 27                | 0,9        | 27           | 0,8        |
| L - Actividades imobiliárias   | 6                 | 0,6        | 7            | 0,8        |
| M - Actividades de consultoria, científicas, técnicas e similares                                    | 103               | 0,5        | 83           | 0,4        |
| N – Actividades administrativas e dos serviços de apoio  | 64                | 0,7        | 67           | 0,4        |
| P - Educação   | 45                | 1,3        | 43           | 1,2        |
| Q - Actividades de saúde humana e acção social   | 58                | 2,7        | 61           | 2,6        |
| R - Actividades artísticas, de espectáculos, desportivas e recreativas                               | -                 | 0,0        | -            | 0,0        |
| S - Outras actividades de serviços   | 90                | 1,4        | 86           | 1,2        |

**Quadro 31 - Distribuição Percentual das empresas em actividade, por Forma Jurídica, segundo escalão do número do pessoal ao Serviço em 2015 – 2018**

| Forma Jurídica              | Escalão do NPS |            |             |             |               |             |             |             |               |             |             |             |               |             |             |             |
|-----------------------------|----------------|------------|-------------|-------------|---------------|-------------|-------------|-------------|---------------|-------------|-------------|-------------|---------------|-------------|-------------|-------------|
|                             | 2015           |            |             |             | 2016          |             |             |             | 2017          |             |             |             | 2018          |             |             |             |
|                             | Total          | 1 a 9      | 10 a 19     | 20 e +      | Total         | 1 a 9       | 10 a 19     | 20 e +      | Total         | 1 a 9       | 10 a 19     | 20 e +      | Total         | 1 a 9       | 10 a 19     | 20 e +      |
|                             | Nº             | %          | %           | %           | Nº            | %           | %           | %           | Nº            | %           | %           | %           | Nº            | %           | %           | %           |
| <b>Angola</b>               | <b>41 507</b>  | <b>6,4</b> | <b>17,4</b> | <b>76,2</b> | <b>46 096</b> | <b>31,3</b> | <b>17,0</b> | <b>51,7</b> | <b>49 376</b> | <b>71,8</b> | <b>13,8</b> | <b>14,5</b> | <b>52 689</b> | <b>71,9</b> | <b>13,8</b> | <b>14,3</b> |
| Empresas em nome individual | 17 179         | 12,5       | 23,7        | 63,8        | 25 330        | 40,2        | 22,5        | 37,2        | 24 791        | 84,7        | 9,7         | 5,7         | 26 049        | 84,5        | 9,8         | 5,7         |
| Sociedades por quotas       | 22 851         | 2,1        | 13,0        | 84,9        | 19 428        | 21,0        | 10,5        | 68,5        | 23 225        | 59,9        | 18,2        | 21,9        | 25 106        | 60,9        | 17,9        | 21,2        |
| Sociedades anónimas         | 1 340          | 2,6        | 9,0         | 88,4        | 1 216         | 13,1        | 8,1         | 78,8        | 1 219         | 39,8        | 14,5        | 45,7        | 1 424         | 40,2        | 15,0        | 44,8        |
| Empresas públicas           | 137            | 0,0        | 29,9        | 70,1        | 122           | 15,6        | 7,4         | 77,0        | 141           | 31,2        | 2,8         | 66,0        | 110           | 20,0        | 4,5         | 75,5        |

**Quadro 32 - Distribuição Percentual das Empresas em Actividade, por Sector Institucional, segundo o Escalão do número do pessoal ao Serviço em 2015 - 2018**

| Sectores Institucionais                             | Escalão do NPS |            |             |             |               |             |             |             |               |             |             |             |               |             |             |             |
|---|----------------|------------|-------------|-------------|---------------|-------------|-------------|-------------|---------------|-------------|-------------|-------------|---------------|-------------|-------------|-------------|
|   | 2015           |            |             |             | 2016          |             |             |             | 2017          |             |             |             | 2018          |             |             |             |
|   | Total          | 1 a 9      | 10 a 19     | 20 e +      | Total         | 1 a 9       | 10 a 19     | 20 e +      | Total         | 1 a 9       | 10 a 19     | 20 e +      | Total         | 1 a 9       | 10 a 19     | 20 e +      |
|   | Nº             | %          | %           | %           | Nº            | %           | %           | %           | Nº            | %           | %           | %           | Nº            | %           | %           | %           |
| <b>Total</b>  | <b>23</b>      | <b>6,4</b> | <b>17,4</b> | <b>76,2</b> | <b>46 096</b> | <b>31,3</b> | <b>17,0</b> | <b>51,7</b> | <b>49 376</b> | <b>71,8</b> | <b>13,8</b> | <b>14,5</b> | <b>52 689</b> | <b>71,9</b> | <b>13,8</b> | <b>14,3</b> |
| Sociedades não financeiras públicas                 | 133            | 0,0        | 30,8        | 69,2        | 165           | 9,1         | 7,9         | 83,9        | 128           | 30,46875    | 3,125       | 66,4        | 96,0          | 19,8        | 5,2         | 75,0        |
| Sociedades não financeiras privadas nacionais       | 24 077         | 2,1        | 12,9        | 85,0        | 20 444        | 20,7        | 10,6        | 68,7        | 24 212        | 59,1        | 18,1        | 22,8        | 26 346        | 59,9        | 17,8        | 22,3        |
| Sociedades não financeiras sob controlo estrangeiro | 144            | 3,5        | 4,9         | 91,7        | 218           | 13,8        | 9,6         | 76,6        | 207           | 34,8        | 14,0        | 51,2        | 156           | 35,9        | 15,4        | 48,7        |
| Sociedades financeiras                              | 28             | 0,0        | 28,6        | 71,4        | 76            | 23,7        | 9,2         | 67,1        | 38            | 26,3        | 7,9         | 65,8        | 42            | 35,7        | 4,8         | 59,5        |
| Famílias  | 17 125         | 12,5       | 23,7        | 63,8        | 25 193        | 40,2        | 22,4        | 37,5        | 24 791        | 84,7        | 9,7         | 5,7         | 26 049        | 84,4        | 9,8         | 5,8         |

**Quadro 33 - Distribuição percentual das empresas em actividade, por Secção da CAE Revisão 2, segundo o escalão do número pessoal ao serviço em 2017 – 2018**

| Actividades Económicas Revisão 2   | Escalão do NPS: |             |             |             |               |             |             |             |
|--|-----------------|-------------|-------------|-------------|---------------|-------------|-------------|-------------|
|  | 2017            |             |             |             | 2018          |             |             |             |
|  | Total           | 1 a 9       | 10 a 19     | 20 e +      | Total         | 1 a 9       | 10 a 19     | 20 e +      |
|  |                 | %           | %           | %           |               | %           | %           | %           |
| <b>Total de Actividades</b>  | <b>49 376</b>   | <b>71,8</b> | <b>13,8</b> | <b>14,5</b> | <b>52 689</b> | <b>71,9</b> | <b>13,8</b> | <b>14,3</b> |
| A - Agricultura, produção animal, caça, floresta e pesca   | 1 855           | 51,7        | 23,7        | 24,6        | 2 082         | 50,5        | 23,1        | 26,4        |
| B - Indústrias extractivas   | 406             | 42,6        | 13,8        | 43,6        | 447           | 44,3        | 13,9        | 41,8        |
| C - Indústrias transformadoras   | 2 743           | 63,2        | 14,9        | 21,9        | 2 873         | 62,8        | 15,2        | 22,0        |
| D - Electricidade, gás, vapor, água quente e fria e ar frio  | 80              | 61,3        | 18,8        | 20,0        | 103           | 61,2        | 18,4        | 20,4        |
| E - Captação, tratamento e distribuição de água; saneamento, higiene pública e actividades similares | 47              | 42,6        | 17,0        | 40,4        | 52            | 40,4        | 21,2        | 38,5        |
| F - Construção   | 2 837           | 44,2        | 21,1        | 34,7        | 2 946         | 44,5        | 20,9        | 34,6        |
| G - Comércio por grosso e a retalho; reparação de veículos automóveis e motociclos                   | 24 289          | 79,4        | 11,6        | 9,0         | 25 967        | 79,9        | 11,4        | 8,8         |
| H - Transportes e armazenagem  | 1 775           | 61,5        | 19,0        | 19,5        | 1 772         | 60,7        | 19,2        | 20,1        |
| I - Alojamento e restauração (restaurantes e similares)  | 4 445           | 77,3        | 12,6        | 10,1        | 4 815         | 76,6        | 13,2        | 10,2        |
| J - Actividades de informação e de comunicação   | 646             | 65,2        | 16,9        | 18,0        | 602           | 67,1        | 16,1        | 16,8        |
| K - Actividades financeiras e de seguros   | 597             | 64,2        | 15,6        | 20,3        | 980           | 66,8        | 16,0        | 17,1        |
| L - Actividades imobiliárias   | 261             | 63,6        | 20,7        | 15,7        | 266           | 65,0        | 19,9        | 15,0        |
| M - Actividades de consultoria, científicas, técnicas e similares                                    | 3 076           | 73,9        | 13,3        | 12,9        | 2 688         | 74,1        | 13,1        | 12,8        |
| N – Actividades administrativas e dos serviços de apoio  | 1 963           | 57,8        | 15,7        | 26,4        | 2 432         | 60,8        | 15,6        | 23,6        |
| P - Educação   | 1 200           | 38,6        | 22,7        | 38,8        | 1 301         | 38,7        | 23,4        | 37,9        |
| Q - Actividades de saúde humana e acção social   | 1 224           | 76,1        | 13,0        | 10,9        | 1 295         | 74,7        | 13,7        | 11,5        |
| R - Actividades artísticas, de espectáculos, desportivas e recreativas                               | 58              | 60,3        | 13,8        | 25,9        | 75            | 61,3        | 14,7        | 24,0        |
| S - Outras actividades de serviços   | 1 874           | 86,1        | 8,6         | 5,3         | 1 993         | 85,4        | 9,0         | 5,6         |

## META INFORMAÇÃO

### PRINCIPAIS CONCEITOS E DEFINIÇÕES

**Actividade Económica** - combinação dos factores produtivos (mão-de-obra, matérias-primas, equipamento, etc.), com vista à produção de bens e serviços para terceiros.

**Actividade Económica Principal** – actividade com maior importância medida pelo valor dos bens vendidos ou fabricados, ou dos serviços prestados no período de referência. Na impossibilidade da determinação do maior volume de vendas das actividades exercidas, considera-se como principal a que ocupa, com carácter de permanência, o maior número de pessoas ao serviço.

**Aguarda Início de Actividade** - unidades que, estando constituídas no Registo Nacional de Pessoas Colectivas (isto é, que apresentam uma existência legal), não iniciaram ainda a sua actividade.

**Em Actividade** - unidades estatísticas que se encontram em actividade, e para as quais não é possível determinar mais especificamente as origens da sua actividade.

**Actividade Suspensa** – empresa suspende temporariamente as suas actividades, originadas por danos nas instalações ou a de suspensão por quaisquer outros motivos.

**Dimensão Média** – quociente entre o número de pessoas ao serviço nas empresas activas e o total de empresas activa.

**Dissolução** – empresa que cessa definitivamente todas as actividades que exerce, originadas por falência, deliberação dos sócios ou por outros motivos.

**Classificação das Actividades Económicas** – documento que classifica as unidades estatísticas empresariais, segundo as diferentes actividades económicas, isto é, as actividades socialmente organizadas com vista à produção de bens e serviços.

**Empresa** – entidade (correspondendo a uma unidade jurídica ou ao mais pequeno agrupamento de unidades jurídicas ou institucionais) dotada de autonomia de organização e de decisão na afectação de recursos às suas actividades de produção, exercendo uma ou várias actividades, num ou vários locais.

**Empresas Existentes** – empresas inseridas no FUE sob todas as situações perante a actividade; isto é, as empresas que aguardavam início de actividade, em actividade, actividade suspensa e as dissolvidas.

**Empresa em Actividade** – empresas que se encontravam em pleno funcionamento; ou seja, em actividade.

**Empresa em Nome Individual** – pessoa que exerce habitualmente, por conta própria e com fim lucrativo, uma actividade económica organizada e não comercial, com excepção dos profissionais liberais.

**Empresa Pública** – organismo colocado sob tutela do Estado que detêm a sua propriedade maioritária ou integral, e cuja actividade é orientada para a produção de bens e serviços destinados à venda a um preço que tende, pelo menos, a cobrir o seu custo.

**Forma Jurídica** – estado jurídico da empresa, definido em função do grau de responsabilidade do (s) proprietário (s), relativamente ao património da empresa.

**Estabelecimento** – empresa ou parte de uma empresa (fábrica, armazém, loja, oficina, etc.) situada num local topograficamente identificado. Nesse local ou a partir dele exercem-se actividades económicas para as quais uma ou mais pessoas trabalham por conta de uma mesma empresa.

**Pessoas ao Serviço** – número de pessoas que, no período em referência participam efectivamente na actividade da empresa na última semana de Dezembro.

**Rotação de Empresas** – quociente entre a soma de nascimento e mortes de empresas sobre o total de empresas.

**Sectores Institucionais** – sectores institucionais agrupam as unidades institucionais que têm um comportamento económico análogo. As unidades institucionais são classificadas em sectores com base no tipo de produtor que são, dependendo da sua actividade principal e função, que são considerados como indicativos do seu comportamento económico. Um sector é dividido em subsectores segundo critérios próprios desse sector, o que permite uma descrição mais precisa do comportamento económico das unidades. Cada unidade institucional pertence a um único sector ou subsector.

**Sociedade por Quotas** – sociedade comercial que se caracteriza pela divisão do capital em quotas, pela responsabilidade social face a terceiros e pela responsabilidade solidária de todos os sócios pelas prestações devidas à sociedade por algum ou alguns dos outros associados, por força da não realização integral das suas quotas.

**Sociedade Anónima de Responsabilidade Limitada (SARL)** – uma Companhia ou Sociedade Anónima tem o capital dividido em acções e a responsabilidade dos sócios ou accionistas é limitada ao preço de emissão das acções subscritas ou adquiridas.

**Taxa de Mortalidade de empresas** – calculada pelo quociente entre o número de mortes de empresas no ano N e o total de empresas activa na população nesse mesmo ano N.

**Taxa de Natalidade de empresas** – calculada pelo quociente entre o número de nascimentos de empresas no ano N e o total de empresas activa na população nesse mesmo ano N.

**Unidade Estatística** – para efeitos desta publicação, unidade estatística corresponde à empresa.

**Volume de Negócios** – total das importâncias facturadas em unidades monetárias durante o período em referência; corresponde ao total das vendas de bens e serviços prestados a terceiros.



# ANEXOS

---



**i) Divisão Político-Administrativa de Angola**

|                 |                |                    |
|-----------------|----------------|--------------------|
| 1. Cabinda      | 7. Malanje     | 13. Cuando Cubango |
| 2. Zaire        | 8. Lunda-Norte | 14. Namibe         |
| 3. Uíge         | 9. Benguela    | 15. Huíla          |
| 4. Luanda       | 10. Huambo     | 16. Cunene         |
| 5. Cuanza Norte | 11. Bié        | 17. Lunda-Sul      |
| 6. Cuanza Sul   | 12. Moxico     | 18. Bengo          |

**ii) Classificação das Actividades Económicas de Angola, Revisão 2**

| <b>Secção da CAE Rev.2</b> | <b>Designação</b>  |
|----------------------------|--|
| A                          | Agricultura, produção animal, caça, floresta e pesca   |
| B                          | Indústrias extractivas   |
| C                          | Indústrias transformadoras   |
| D                          | Electricidade, gás, vapor, água quente e fria e ar frio  |
| E                          | Captação, tratamento e distribuição de água; saneamento, higiene pública e actividades similares |
| F                          | Construção   |
| G                          | Comércio por grosso e a retalho; reparação de veículos automóveis e motociclos                   |
| H                          | Transportes e armazenagem  |
| I                          | Alojamento e restauração (restaurantes e similares)  |
| J                          | Actividades de informação e de comunicação   |
| K                          | Actividades financeiras e de seguros   |
| L                          | Actividades imobiliárias   |
| M                          | Actividades de consultoria, científicas, técnicas e similares                                    |
| N                          | Actividades administrativas e dos serviços de apoio  |
| P                          | Educação   |
| Q                          | Actividades de saúde humana e acção social   |
| R                          | Actividades artísticas, de espectáculos, desportivas e recreativas                               |
| S                          | Outras actividades de serviços   |

